



รายงานการประเมินตนเอง

ระดับสถาบัน

ปีการศึกษา ๒๕๕๗

ของ

มหาวิทยาลัยมหาจุฬาลงกรณราชวิทยาลัย

เพื่อรับการประเมินคุณภาพการศึกษาภายใน

วันที่ ๑๙-๒๑ พฤศจิกายน พ.ศ. ๒๕๕๘

คำนำ

มหาวิทยาลัยมหาจุฬาลงกรณราชวิทยาลัย ได้ตระหนักถึงความสำคัญของการประกันคุณภาพ การศึกษาเป็นอย่างดี โดยถือเป็นหัวใจสำคัญและเป็นนโยบายหลักของมหาวิทยาลัยในอันที่จะเป็นกลไก ขับเคลื่อนให้มหาวิทยาลัยก้าวไปสู่ความเป็นเลิศทางวิชาการด้านพระพุทธศาสนา มีคุณภาพในทุกพันธกิจ เริ่ม ตั้งแต่การผลิตบัณฑิต การวิจัยและพัฒนา การส่งเสริมพระพุทธศาสนาและบริการวิชาการแก่สังคม และการ ทำนุบำรุงศิลปวัฒนธรรม

รายงานการประเมินตนเองมหาวิทยาลัยมหาจุฬาลงกรณราชวิทยาลัยเล่มนี้ เป็นการประเมินผลการ ดำเนินงานของมหาวิทยาลัย ประจำปีการศึกษา ๒๕๕๗ แสดงถึงผลการดำเนินงาน ผลการประเมินตนเอง ข้อมูลที่เกี่ยวข้อง การวิเคราะห์จุดแข็งและจุดที่ควรพัฒนา และทิศทางการพัฒนาในภาพรวมของมหาวิทยาลัย เพื่อให้ทราบสภาพที่แท้จริงอันจะนำไปสู่การกำหนดแนวทางและพัฒนาคุณภาพตามเกณฑ์และมาตรฐาน ที่ตั้งไว้อย่างต่อเนื่อง สอดคล้องกับเกณฑ์ประเมินของสำนักงานคณะกรรมการการอุดมศึกษา (สกอ.) ประกอบด้วย ๕ องค์ประกอบ ๑๓ ตัวบ่งชี้ แบ่งเป็นปัจจัยนำเข้า (Input) ๓ ตัวบ่งชี้ กระบวนการ (Process) ๗ ตัวบ่งชี้ ผลผลิต/ผลลัพธ์ (Output/Outcome) ๓ ตัวบ่งชี้ ใช้ระบบการให้คะแนนเต็ม ๕ คะแนน

ขอขอบคุณบุคลากรของมหาวิทยาลัยทุกส่วนงานที่ได้ร่วมมือร่วมใจในการดำเนินงานจัดการศึกษาของ มหาวิทยาลัยตามระบบการประกันคุณภาพการศึกษา หวังเป็นอย่างยิ่งว่า รายงานการประเมินตนเองฉบับนี้จะเป็น ข้อมูลสำคัญเพื่อเป็นแนวทางในการปรับปรุงและพัฒนาการจัดการศึกษาของมหาวิทยาลัยให้มีคุณภาพ สืบไป

มหาวิทยาลัยมหาจุฬาลงกรณราชวิทยาลัย
พฤศจิกายน ๒๕๕๘

สารบัญ

	หน้า
คำนำ	
สารบัญ	
บทสรุปผู้บริหาร	๑
บทที่ ๑ บทนำ	๔
๑.๑ ชื่อส่วนงาน ที่ตั้ง และประวัติความเป็นมาโดยย่อ	๔
๑.๒ ปรัชญา ปณิธาน วิสัยทัศน์และพันธกิจ	๘
๑.๓ โครงสร้างองค์กร	๙
๑.๔ รายชื่อผู้บริหารและกรรมการสภาชุดปัจจุบัน	๑๐
๑.๕ หลักสูตรและสาขาวิชาที่เปิดสอน	๑๒
๑.๖ จำนวนนิสิต	๒๑
๑.๗ จำนวนอาจารย์ประจำและบุคลากรสายปฏิบัติการ	๒๒
๑.๘ งบประมาณและอาคารสถานที่	๒๖
๑.๙ เอกลักษณ์มหาวิทยาลัย อัตลักษณ์มหาวิทยาลัยและอัตลักษณ์บัณฑิต	๓๑
๑.๑๐ การปรับปรุงตามข้อเสนอแนะจากผลการประเมินปีการศึกษา ๒๕๕๖	๓๒
บทที่ ๒ ผลการประเมินตามตัวบ่งชี้	๓๖
องค์ประกอบที่ ๑ การผลิตบัณฑิต	๓๖
องค์ประกอบที่ ๒ การวิจัย	๕๑
องค์ประกอบที่ ๓ การบริการทางวิชาการ	๖๓
องค์ประกอบที่ ๔ การทำนุบำรุงศิลปะและวัฒนธรรม	๖๙
องค์ประกอบที่ ๕ การบริหารจัดการ	๗๕
บทที่ ๓ สรุปผลการประเมิน	๙๒
๓.๑ ผลการประเมินตนเองรายตัวบ่งชี้ตามองค์ประกอบคุณภาพ	๙๒
๓.๒ ผลการประเมินตนเองตามองค์ประกอบคุณภาพ	๙๓
ภาคผนวก	๙๔
ข้อมูลพื้นฐานตามองค์ประกอบคุณภาพการศึกษาภายในระดับอุดมศึกษา	
มหาวิทยาลัยมหาจุฬาลงกรณราชวิทยาลัย	๙๕
คำสั่งมหาวิทยาลัยมหาจุฬาลงกรณราชวิทยาลัย	
เรื่อง แต่งตั้งคณะกรรมการประกันคุณภาพการศึกษา	๙๗

บทสรุปผู้บริหาร

มหาวิทยาลัยมหาจุฬาลงกรณราชวิทยาลัย เป็นมหาวิทยาลัยสงฆ์แห่งคณะสงฆ์ไทยที่พระบาทสมเด็จพระปรมินทรมหาจุฬาลงกรณ์ พระจุลจอมเกล้าเจ้าอยู่หัว รัชกาลที่ ๕ ได้ทรงสถาปนาขึ้น เมื่อปีพุทธศักราช ๒๔๓๐ เพื่อเป็นสถาบันการศึกษาพระไตรปิฎกและวิชาชั้นสูงสำหรับพระภิกษุ สามเณรและคฤหัสถ์

ต่อมา ในปีพุทธศักราช ๒๕๔๐ ได้ตราพระราชบัญญัติมหาวิทยาลัยมหาจุฬาลงกรณราชวิทยาลัย ให้มีสถานภาพเป็นนิติบุคคล และเป็นมหาวิทยาลัยในกำกับของรัฐ มีวัตถุประสงค์ให้การศึกษา วิจัย ส่งเสริมและให้บริการทางวิชาการพระพุทธศาสนาแก่พระภิกษุสามเณรและคฤหัสถ์ รวมทั้งการทำนุบำรุงศิลปวัฒนธรรม

ปีการศึกษา ๒๕๕๗ มหาวิทยาลัยจัดการศึกษา ๕ คณะ ๑๐ วิทยาเขต ๑๔ วิทยาลัย ๕ โครงการขยายห้องเรียน และ ๑๖ หน่วยวิทยบริการ นอกจากนี้ ยังมีสถาบันสมทบในประเทศไทย ๑ แห่ง และสถาบันสมทบในต่างประเทศ ๖ แห่ง

๑. ผลการดำเนินงานตามพันธกิจ

๑.๑ ด้านการผลิตบัณฑิต

ปีการศึกษา ๒๕๕๗ มหาวิทยาลัยเปิดสอนในระดับปริญญาตรีและบัณฑิตศึกษา จำนวนทั้งหมด ๔๗ หลักสูตร โดยจำแนกเป็น ปริญญาตรี ๒๑ หลักสูตร ประกาศนียบัตรบัณฑิต ๑ หลักสูตร ปริญญาโท ๑๗ หลักสูตร ปริญญาเอก ๘ หลักสูตร อาจารย์ ๑,๐๗๑ รูป/คน ผลิตผลงานวิชาการตีพิมพ์เผยแพร่ ๒๖๗ เรื่อง นิสิตทั้งสิ้น ๒๓,๗๓๕ รูป/คน แยกเป็นปริญญาตรี ๑๙,๖๘๙ รูป/คน ปริญญาโท ๓,๔๐๐ รูป/คน ปริญญาเอก ๖๔๖ รูป/คน ในจำนวนนิสิตทั้งสิ้นมีนิสิตชาวต่างประเทศ ๑,๓๙๕ รูป/คน จาก ๑๗ ประเทศ นิสิตสำเร็จการศึกษาในปีการศึกษา ๒๕๕๗ ทั้งสิ้น ๕,๒๔๒ รูป/คน จำแนกเป็นปริญญาตรี ๓,๙๔๗ รูป/คน ปริญญาโท ๑,๐๗๙ รูป/คน และปริญญาเอก ๒๑๖ รูป/คน

๑.๒ ด้านการวิจัย

มหาวิทยาลัยจัดสรรงบประมาณด้านการวิจัยและได้รับทุนอุดหนุนด้านการวิจัยจากภายนอก ในปีงบประมาณ ๒๕๕๗ รวมทั้งสิ้น ๓๖,๔๔๐,๐๐๐ บาท สนับสนุนโครงการวิจัย ๑๒๙ โครงการ แยกเป็นงบประมาณจากมหาวิทยาลัย ๑๙,๗๔๐,๐๐๐ บาท สนับสนุน ๑๑๘ โครงการ ทุนอุดหนุนจากหน่วยงานภายนอก ๑๖,๗๐๐,๐๐๐ บาท สนับสนุน ๑๑ โครงการ แยกเป็นทุนอุดหนุนจากสำนักงานคณะกรรมการการอุดมศึกษา (สกอ.) ๒,๒๐๐,๐๐๐ บาท สนับสนุน ๔ โครงการ และ ทุนอุดหนุนจากสำนักงานกองทุนสนับสนุนการสร้างเสริมสุขภาพ (สสส.) ๑๔,๕๐๐,๐๐๐ บาท สนับสนุน ๗ โครงการ

๑.๓ ด้านการบริการวิชาการแก่สังคม

ในปีงบประมาณ ๒๕๕๗ มหาวิทยาลัยดำเนินงานโครงการบริการวิชาการแก่สังคม ๒๗๐ โครงการ จัดสรรงบประมาณสนับสนุนการดำเนินงานด้านบริการวิชาการแก่สังคม ๕๓๗,๔๒๒,๑๓๐ บาท

โครงการบริการวิชาการแก่สังคมของมหาวิทยาลัยที่สร้างความเข้มแข็ง ก่อประโยชน์ เกิดคุณค่าต่อชุมชนและสังคมอย่างโดดเด่น ได้แก่ โครงการพระสอนศีลธรรมในโรงเรียน โครงการบรรพชาและอบรมเยาวชนภาคฤดูร้อน โครงการอบรมวิปัสสนากัมมัฏฐานแก่ประชาชนทั่วไป โครงการสวดมนต์ปีใหม่วิถีไทยวิถีพุทธ โครงการสนับสนุนการเผยแผ่ศีลธรรมนำธรรมสู่สังคม และโครงการบริการวิชาการด้านพระพุทธศาสนาแก่สังคม

๑.๔ ด้านการทำนุบำรุงศิลปะและวัฒนธรรม

มหาวิทยาลัยดำเนินการด้านทำนุบำรุงศิลปวัฒนธรรม โดยบูรณาการเข้ากับพันธกิจอื่นๆ โดยเฉพาะการผลิตบัณฑิต รวมทั้งมีการจัดกิจกรรมที่ฟื้นฟู อนุรักษ์ สืบสาน พัฒนา เผยแพร่ศิลปะและวัฒนธรรม สร้างสรรค์ ส่งเสริมภูมิปัญญาท้องถิ่น

ในปีงบประมาณ ๒๕๕๗ มหาวิทยาลัยจัดสรรงบประมาณสนับสนุนและส่งเสริมการทำนุบำรุงพระพุทธศาสนา ศิลปะและวัฒนธรรม ทั้งสิ้น ๑๑๑,๖๙๓,๔๗๐ บาท เพื่อสนับสนุนให้แต่ละส่วนงานของมหาวิทยาลัย จัดโครงการตามวัฒนธรรมและประเพณีในท้องถิ่นนั้นๆ โดยดำเนินโครงการทำนุบำรุงศิลปะและวัฒนธรรม ทั้งสิ้น ๒๒๕ โครงการ

ในระดับนานาชาติ มหาวิทยาลัยดำเนินงานโครงการจัดกิจกรรมวิสาขบูชานานาชาติ ซึ่งรัฐบาลและมหาเถรสมาคมสนับสนุน มีวัตถุประสงค์เพื่อสร้างความร่วมมืออันดีระหว่างชุมชนชาวพุทธและองค์กรชาวพุทธ ตั้งแต่ระดับประเทศถึงนานาชาติตามนโยบายของรัฐบาล จัดอย่างต่อเนื่องเป็นครั้งที่ ๑๒ กิจกรรมประกอบด้วย ปาฐกถา อภิปราย บรรยายทางวิชาการ การแสดงนิทรรศการงานด้านพระพุทธศาสนา การแสดงวัฒนธรรมนานาชาติ และการจัดพิมพ์หนังสือพระพุทธศาสนา

๒. ผลการประเมินตนเอง

องค์ประกอบ	คะแนนประเมิน	ระดับคุณภาพ
๑. การผลิตบัณฑิต	๓.๑๘	พอใช้
๒. การวิจัย	๓.๖๑	ดี
๓. การบริการทางวิชาการ	๕.๐๐	ดีมาก
๔. การทำนุบำรุงศิลปะและวัฒนธรรม	๕.๐๐	ดีมาก
๕. การบริหารจัดการ	๓.๔๖	พอใช้
รวม	๓.๖๓	ดี

๓. ข้อเสนอแนะเพื่อการพัฒนา

๓.๑ ควรวิเคราะห์ผลการดำเนินงานหลักสูตรในประเด็นอาจารย์ประจำหลักสูตร จำนวนนิสิต ประสิทธิภาพ ประสิทธิผลและความคุ้มค่าการบริหารหลักสูตร จากนั้น จัดทำแผนปรับปรุงการบริหารจัดการหลักสูตรของมหาวิทยาลัยอย่างเป็นระบบ โดยการมีส่วนร่วมของทุกส่วนงานในสังกัด และดำเนินการกำกับติดตามให้เป็นไปตามแผน โดยเป็นการดำเนินการในระดับมหาวิทยาลัย

๓.๒ ควรจัดทำแผนอัตรากำลังและแผนพัฒนาบุคลากร ระยะ ๕ ปี ที่สอดคล้องกับแผนพัฒนามหาวิทยาลัย ระยะที่ ๑๑ เน้นการส่งเสริม สนับสนุน และกำหนดมาตรการให้อาจารย์ประจำทำผลงานทางวิชาการเพื่อเข้าสู่ตำแหน่งทางวิชาการตามเกณฑ์ระยะเวลาที่กำหนด

๓.๓ ควรพัฒนาอาจารย์และนักวิจัยด้านการเขียนบทความวิจัยทั้งภาษาไทยและภาษาอังกฤษ เพื่อเผยแพร่ในที่ประชุมระดับชาติและนานาชาติ

๓.๔ ควรส่งเสริมและสนับสนุนคณะ วิทยาเขตและวิทยาลัย จัดประชุมวิชาการระดับชาติหรือนานาชาติ เพื่อให้คณาจารย์และนิสิตมีโอกาสนำเสนอผลงาน พร้อมทั้งตีพิมพ์ผลงานในรายงานสืบเนื่องจากการประชุมวิชาการ (Proceedings) ซึ่งเป็นไปตามเกณฑ์มาตรฐานการประชุมวิชาการระดับชาติหรือนานาชาติ

๓.๕ ควรกำหนดภาระงานให้คณาจารย์เข้ามามีบทบาทในการบริการวิชาการด้านพระพุทธศาสนา และนำผลการดำเนินงานไปบูรณาการหรือพัฒนาการเรียนการสอนหรือการวิจัยให้มากขึ้น

๓.๖ ควรจัดให้มีการติดตามประเมินผลสำเร็จและผลกระทบของการบริการวิชาการแก่สังคม โดยความร่วมมือของผู้ให้บริการและผู้รับบริการ ตลอดจนนำผลการประเมินไปพัฒนาแผน กระบวนการและผลสัมฤทธิ์อย่างสม่ำเสมอ

๓.๗ ควรทำแผนงานในด้านการทำนุบำรุงศิลปะและวัฒนธรรมให้ชัดเจน ประเมินผลสัมฤทธิ์โครงการ ความพึงพอใจของผู้เข้าร่วมโครงการ และมีการนำผลการประเมินไปใช้ในปีการศึกษาต่อไป ควบกระบวนการ PDCA ตามเกณฑ์มาตรฐาน

๓.๘ สนับสนุนและส่งเสริมให้อาจารย์ของมหาวิทยาลัย ทำแผนการสอนที่บูรณาการงานด้านทำนุบำรุงศิลปะและวัฒนธรรมกับการจัดการเรียนการสอน ประเมินผลสำเร็จและนำผลการประเมินไปปรับปรุงให้ดียิ่งขึ้น ในปีการศึกษาต่อไป

๓.๙ มหาวิทยาลัยจัดทำคู่มือบริหารจัดการหลักสูตร พร้อมทั้งกำกับติดตามให้ทุกหลักสูตรนำไปสู่การปฏิบัติ ตามบริบทของหลักสูตร โดยจัดสรรงบประมาณและทรัพยากรเพื่อสนับสนุนการดำเนินงานให้เกิดผล

บทที่ ๑ บทนำ

๑.๑ ชื่อสถาบัน ที่ตั้ง และประวัติความเป็นมา

๑.๑.๑ ชื่อสถาบัน

มหาวิทยาลัยมหาจุฬาลงกรณราชวิทยาลัย

๑.๑.๒ ที่ตั้ง

เลขที่ ๓ วัดมหาธาตุยุวราชรังสฤษฎิ์ ท่าพระจันทร์ ถนนมหาธาตุ เขตพระนคร กรุงเทพมหานคร รหัสไปรษณีย์ ๑๐๒๐๐ โทรศัพท์ ๐-๒๒๒๒-๒๘๓๖, ๐-๒๒๒๕-๘๖๘๖, ๐-๒๒๒-๑๘๖๗ โทรสาร ๐-๒๒๒๑-๖๙๕๐, ๐-๒๒๒๑-๙๘๖๕, ๐-๒๖๒๓-๕๖๐๘ และได้ขยายการศึกษาไปที่ เลขที่ ๗๙ หมู่ ๑ ถนนพหลโยธิน หลักกิโลเมตรที่ ๕๕ ตำบลลำไทร อำเภอน้อย จังหวัดพระนครศรีอยุธยา รหัสไปรษณีย์ ๑๓๑๗๐ โทรศัพท์ ๐-๓๕๒๔-๘๐๐๐, ๐-๓๕๓๕-๔๗๑๐ โทรสาร ๐-๓๕๒๔-๘๐๐๖

Website: mcu.ac.th

๑.๑.๓ ประวัติความเป็นมา

มหาวิทยาลัยมหาจุฬาลงกรณราชวิทยาลัย เป็นมหาวิทยาลัยสงฆ์แห่งคณะสงฆ์ไทยที่พระบาทสมเด็จพระปรมินทรมหาจุฬาลงกรณ์ พระจุลจอมเกล้าเจ้าอยู่หัว รัชกาลที่ ๕ ได้ทรงสถาปนาขึ้น ณ วัดมหาธาตุยุวราชรังสฤษฎิ์ เพื่อเป็นสถานการศึกษาพระไตรปิฎกและวิชาชั้นสูงสำหรับพระภิกษุ สามเณร และคฤหัสถ์ โดยพระราชทานนามว่า มหาธาตุวิทยาลัย เมื่อปีพุทธศักราช ๒๔๓๐ และได้เปิดดำเนินการศึกษาเมื่อวันที่ ๘ พฤศจิกายน พุทธศักราช ๒๔๓๒

ต่อมาได้ทรงเปลี่ยนจาก *มหาธาตุวิทยาลัย* เป็น *มหาจุฬาลงกรณราชวิทยาลัย ในพระบรมราชูปถัมภ์* เมื่อวันที่ ๑๓ กันยายน พุทธศักราช ๒๔๓๙ แต่ยังคงจัดการศึกษาเฉพาะปริยัติธรรมแผนกบาลีเท่านั้น ยังมีได้ดำเนินการศึกษาในรูปแบบอุดมศึกษาหรือรูปแบบมหาวิทยาลัย ตามพระราชประสงค์ของพระบาทสมเด็จพระจุลจอมเกล้าเจ้าอยู่หัว

เพื่อสืบสานพระราชปณิธานของพระบาทสมเด็จพระจุลจอมเกล้าเจ้าอยู่หัว เมื่อวันที่ ๙ มกราคม พุทธศักราช ๒๔๙๐ พระพิมลธรรม (ช้อย ฐานตตมหาเถร) อธิบดีสงฆ์วัดมหาธาตุสมัยนั้น พร้อมทั้งพระเถรานุเถระฝ่ายมหานิกาย จำนวน ๕๗ รูปได้ประชุมพร้อมกันที่ตำหนักสมเด็จพระเจ้า วัดมหาธาตุ ปรีक्षाหาริอได้ข้อมติที่จะเปิดการศึกษาในรูปแบบมหาวิทยาลัย เปิดรับผู้สนใจวิชาพระพุทศาสนาพระปริยัติสัทธิธรรมชั้นสูงภาษาต่างประเทศและวิทยาการบางอย่างอันเป็นอุปกรณแก่การคั่นคว้าหลักธรรมทางพระพุทศาสนา

พุทธศักราช ๒๔๙๐ ประกาศใช้ระเบียบมหาจุฬาลงกรณราชวิทยาลัย เปิดรับพระภิกษุสามเณรผู้สอบได้ตั้งแต่เปรียญธรรม ๔ ประโยคขึ้นไปเข้าศึกษา พระภิกษุสามเณรที่เข้าศึกษารุ่นแรกนี้มีจำนวน ๑๕๖ รูป เปิดการศึกษาเมื่อวันที่ ๑๘ กรกฎาคม พุทธศักราช ๒๔๙๐ โดยจัดให้เรียนวิชาพื้นฐาน เรียกว่า การศึกษาระดับชั้นอบรมพื้นฐานความรู้จนถึงขั้นเตรียมอุดมศึกษาเป็นเวลา ๔ ปี ตั้งแต่พุทธศักราช ๒๔๙๐-๒๔๙๔ *จากนั้นจึงให้เรียนต่อระดับปริญญาตรีในคณะพุทธศาสตร์ ซึ่งเปิดเป็นคณะแรก* รับพระภิกษุสามเณรที่จบ

ชั้นเตรียมอุดมศึกษานี้และเป็นผู้สอบได้ตั้งแต่เปรียญธรรม ๕ ประโยคขึ้นไป จำนวนผู้ผ่านการคัดเลือกให้เข้าศึกษาปีแรกในคณะพุทธศาสตร์ ปีการศึกษา ๒๔๙๔ จำนวน ๑๖ รูป สำเร็จการศึกษาในปี ๒๔๙๘ เป็นพุทธศาสตรบัณฑิตรุ่นแรกจำนวน ๖ รูป

พุทธศักราช ๒๕๑๒ มหาเถรสมาคมได้ออกคำสั่งเรื่อง การศึกษาของมหาวิทยาลัยสงฆ์ พ.ศ. ๒๕๑๒ จำนวน ๑๒ ข้อ สารสำคัญของข้อ ๓ ระบุส่วนที่เกี่ยวกับมหาวิทยาลัยมหาจุฬาลงกรณราชวิทยาลัยไว้ว่า **“ให้การศึกษาของมหาจุฬาลงกรณราชวิทยาลัย ในพระบรมราชูปถัมภ์ ณ วัดมหาธาตุยุวราชรังสฤษฎ์ ซึ่งดำเนินการอยู่แล้ว เป็นการศึกษาของคณะสงฆ์”**

พุทธศักราช ๒๕๒๗ พระบาทสมเด็จพระเจ้าอยู่หัวภูมิพลอดุลยเดช องค์เอกอัครศาสนูปถัมภก รัชกาลปัจจุบัน โดยคำแนะนำและยินยอมของรัฐสภา ทรงพระกรุณาโปรดเกล้าฯ ให้ตราพระราชบัญญัติ กำหนดวิถียุทธศาสตร์ผู้สำเร็จวิชาการทางพระพุทธศาสนา พ.ศ.๒๕๒๗ โดยมาตรา ๔ (๓) กำหนดไว้ว่า **“ให้ผู้สำเร็จวิชาการพระพุทธศาสนาตามหลักสูตรปริญญาพุทธศาสตรบัณฑิต มหาจุฬาลงกรณราชวิทยาลัย ในพระบรมราชูปถัมภ์ มีวิทยฐานะชั้นปริญญาตรี”** เรียกว่า **“พุทธศาสตรบัณฑิต”**ใช้อักษรย่อว่า **“พธ.บ.”**

พุทธศักราช ๒๕๓๐ สภามหาวิทยาลัยประกาศใช้ระเบียบมหาวิทยาลัยมหาจุฬาลงกรณราชวิทยาลัย ในพระบรมราชูปถัมภ์ ว่าด้วยการบริหาร ๒๕๓๐

พุทธศักราช ๒๕๔๐ พระบาทสมเด็จพระเจ้าอยู่หัว รัชกาลที่ ๙ โดยคำแนะนำและยินยอมของรัฐสภา ทรงพระกรุณาโปรดเกล้าฯ ให้ตราพระราชบัญญัติมหาวิทยาลัยมหาจุฬาลงกรณราชวิทยาลัย ให้มีสถานภาพเป็นนิติบุคคล และเป็นมหาวิทยาลัยในกำกับของรัฐ ตามประกาศในราชกิจจานุเบกษา เล่มที่ ๑๑๔ ตอนที่ ๕๑ ก ลงวันที่ ๑ ตุลาคม ๒๕๔๐

๑.๑.๔ ส่วนงานที่จัดการศึกษา

มหาวิทยาลัยมหาจุฬาลงกรณราชวิทยาลัยจัดการศึกษาทั้งในส่วนกลางและส่วนภูมิภาค ดังนี้

ก. ส่วนกลาง จัดการศึกษาในระดับคณะต่าง ๆ ดังนี้

- ๑) บัณฑิตวิทยาลัย
- ๒) คณะพุทธศาสตร์
- ๓) คณะครุศาสตร์
- ๔) คณะมนุษยศาสตร์
- ๕) คณะสังคมศาสตร์

ข. ส่วนภูมิภาค จัดการศึกษาในระดับต่าง ๆ ดังนี้

- ระดับวิทยาเขต

- ๑) วิทยาเขตหนองคาย
- ๒) วิทยาเขตนครศรีธรรมราช
- ๓) วิทยาเขตเชียงใหม่
- ๔) วิทยาเขตขอนแก่น

- ๕) วิทยาเขตนครราชสีมา
- ๖) วิทยาเขตอุบลราชธานี
- ๗) วิทยาเขตแพร่
- ๘) วิทยาเขตสุรินทร์
- ๙) วิทยาเขตพะเยา
- ๑๐) วิทยาเขตบาฬีศึกษาพุทธโฆส นครปฐม

- ระดับวิทยาลัย

- ๑) วิทยาลัยสงฆ์เลย
- ๒) วิทยาลัยสงฆ์นครพนม
- ๓) วิทยาลัยสงฆ์ลำพูน
- ๔) วิทยาลัยสงฆ์นครสวรรค์
- ๕) วิทยาลัยสงฆ์พุทธชินราช
- ๖) วิทยาลัยสงฆ์บุรีรัมย์
- ๗) วิทยาลัยสงฆ์ปัตตานี
- ๘) วิทยาลัยสงฆ์นครน่านฯ
- ๙) วิทยาลัยสงฆ์เชียงใหม่
- ๑๐) วิทยาลัยสงฆ์นครลำปาง
- ๑๑) วิทยาลัยสงฆ์พุทธโสธร
- ๑๒) วิทยาลัยสงฆ์ศรีสะเกษ
- ๑๓) วิทยาลัยพุทธศาสน์นานาชาติ
- ๑๔) วิทยาลัยพระธรรมทูต

- ระดับโครงการขยายห้องเรียน

- ๑) โครงการขยายห้องเรียนวิทยาเขตขอนแก่น บ้านท่าเยี่ยม ตำบลนิเวศน์ อำเภอธวัชบุรี จังหวัดร้อยเอ็ด
- ๒) โครงการขยายห้องเรียนคณะพุทธศาสตร์ วัดไพโรสณฑ์ศักดิ์คาราม ตำบลหล่มสัก อำเภอหล่มสัก จังหวัดเพชรบูรณ์
- ๓) โครงการขยายห้องเรียนคณะพุทธศาสตร์ วัดพิบูลทอง ตำบลพิบูลทอง อำเภอท่าช้าง จังหวัดสิงห์บุรี
- ๔) โครงการขยายห้องเรียนวิทยาเขตนครศรีธรรมราช วัดพัฒนาราม ตำบลตลาด อำเภอเมือง จังหวัดสุราษฎร์ธานี
- ๕) โครงการขยายห้องเรียนคณะพุทธศาสตร์ วัดไชยชุมพลชนะสงคราม ตำบลบ้านใต้ อำเภอเมือง จังหวัดกาญจนบุรี

- ระดับหน่วยวิทยบริการ

- ๑) หน่วยวิทยบริการคณะพุทธศาสตร์ วัดหงษ์ประดิษฐาราม อำเภอหาดใหญ่ จังหวัดสงขลา
- ๒) หน่วยวิทยบริการคณะสังคมศาสตร์ วัดหลวงพ่อสตรธรรมกายาราม อำเภอดำเนินสะดวก จังหวัดราชบุรี
- ๓) หน่วยวิทยบริการคณะสังคมศาสตร์ วัดพระรูป อำเภอเมือง จังหวัดเพชรบุรี
- ๔) หน่วยวิทยบริการคณะสังคมศาสตร์ วัดใหญ่อินทาราม (พระอารามหลวง) อำเภอเมือง จังหวัดชลบุรี
- ๕) หน่วยวิทยบริการคณะสังคมศาสตร์ วัดป่าประดู่(พระอารามหลวง) อำเภอเมือง จังหวัดระยอง
- ๖) หน่วยวิทยบริการคณะสังคมศาสตร์ วัดไร่ขิง (พระอารามหลวง) อำเภอสามพราน จังหวัดนครปฐม
- ๗) หน่วยวิทยบริการคณะสังคมศาสตร์ พุทธมณฑลจังหวัดจันทบุรี อำเภอเมือง จังหวัดจันทบุรี
- ๘) หน่วยวิทยบริการคณะสังคมศาสตร์ วัดป่าเลไลยก์วรวิหาร อำเภอเมือง จังหวัดสุพรรณบุรี
- ๙) หน่วยวิทยบริการคณะสังคมศาสตร์ วัดสระแก้ว อำเภอเมือง จังหวัดสระแก้ว
- ๑๐) หน่วยวิทยบริการวิทยาเขตขอนแก่น วัดอภิสิทธิ์ อำเภอเมือง จังหวัดมหาสารคาม
- ๑๑) หน่วยวิทยบริการวิทยาเขตนครราชสีมา บ้านโนนเหล็ก อำเภอเมือง จังหวัดชัยภูมิ
- ๑๒) หน่วยวิทยบริการวิทยาลัยสงฆ์พุทธชินราช วัดท่านา อำเภอเมือง จังหวัดตาก
- ๑๓) หน่วยวิทยบริการวิทยาลัยสงฆ์พุทธชินราช วัดหมอนไม้ อำเภอเมือง จังหวัดอุตรดิตถ์
- ๑๔) หน่วยวิทยบริการวิทยาลัยสงฆ์นครสวรรค์ วัดหนองขุนชาติ อำเภอหนองฉาง จังหวัดอุทัยธานี
- ๑๕) หน่วยวิทยบริการวิทยาลัยสงฆ์นครสวรรค์ วัดพระบรมธาตุ อำเภอเมือง จังหวัดกำแพงเพชร
- ๑๖) หน่วยวิทยบริการวิทยาลัยสงฆ์นครสวรรค์ วัดพุกะวันโชติการาม อำเภอตะพานหิน จังหวัดพิจิตร

ค. สถาบันสมทบ

สถาบันสมทบของมหาวิทยาลัยมีจำนวน ๗ สถาบัน (ในประเทศ ๑ และต่างประเทศ ๖) ทำหน้าที่จัดการศึกษาด้วยหลักสูตรและสาขาวิชาของมหาวิทยาลัย ประกอบด้วย

- ๑) วิทยาลัยพระพุทธศาสนาดอกกุก ขอนบอบ ประเทศเกาหลีใต้
- ๒) มหาปัญญาวิทยาลัย อำเภอนาดใหญ่ จังหวัดสงขลา
- ๓) มหาวิทยาลัยพระพุทธศาสนาจีน จู๋ไต้หวัน
- ๔) สถาบันพระพุทธรศานานานาชาติศรีลังกา ประเทศศรีลังกา
- ๕) วิทยาลัยพระพุทธศาสนาสิงคโปร์ ประเทศสิงคโปร์
- ๖) ศูนย์การศึกษาพระอาจารย์พรหม ประเทศสิงคโปร์
- ๗) วิทยาลัยพระพุทธศาสนาธรรมเกท ประเทศฮังการี

๑.๒ ปรัชญา ปณิธาน และวิสัยทัศน์

๑.๒.๑ ปรัชญา

จัดการศึกษาพระพุทธศาสนา บูรณาการกับศาสตร์สมัยใหม่ พัฒนาจิตใจและสังคม

๑.๒.๒ ปณิธาน

ศึกษาพระไตรปิฎกและวิชาชั้นสูงสำหรับพระภิกษุสามเณรและคฤหัสถ์

๑.๒.๓ วิสัยทัศน์

มุ่งพัฒนามหาวิทยาลัยเป็นศูนย์กลางการศึกษาพระพุทธศาสนาระดับนานาชาติ โดยการจัดการศึกษาและพัฒนาองค์ความรู้บูรณาการกับศาสตร์สมัยใหม่ ให้นำไปสู่การพัฒนาจิตใจและสังคมอย่างยั่งยืน

๑.๓ โครงสร้างองค์กร

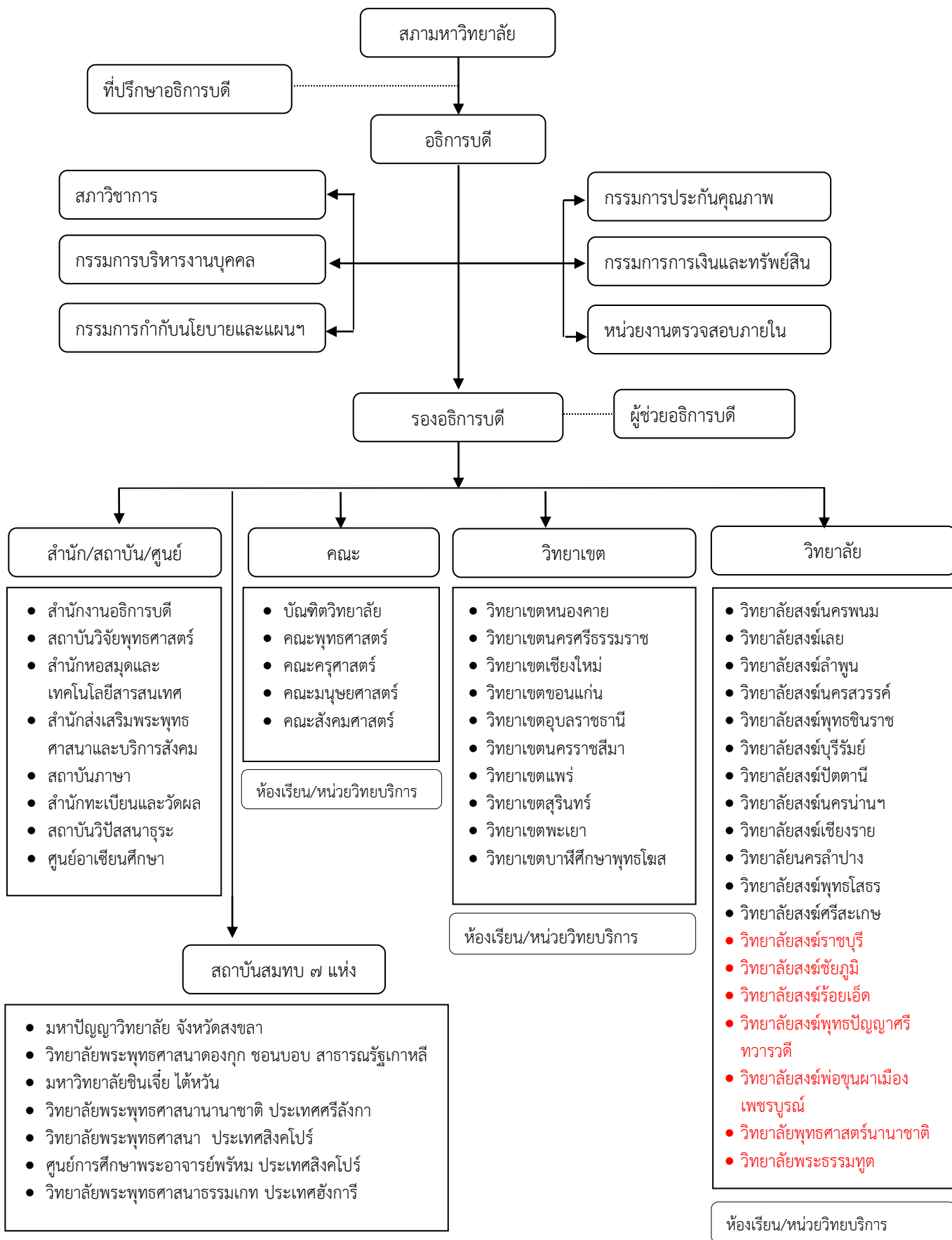

๑.๔ รายชื่อผู้บริหาร และกรรมการสภามหาวิทยาลัย

๑.๔.๑ ผู้บริหารมหาวิทยาลัย

ที่	ชื่อ - ฉายา - นามสกุล	ตำแหน่ง
๑	พระพรหมบัณฑิต,ศ.ดร. (ประยูร ธรรมจิตโต)	อธิการบดี
๒	พระราชวรเมธี,ดร. (ประสิทธิ์ พรหมรสี)	รองอธิการบดีฝ่ายบริหาร รักษาการผู้อำนวยการศูนย์อาเซียนศึกษา
๓	พระศรีคัมภีร์ญาณ,รศ.ดร. (สมจินต์ สมมาปญโญ)	รองอธิการบดีฝ่ายวิชาการ รักษาการผู้อำนวยการวิทยาลัยพุทธศาสตร์นานาชาติ
๔	พระสุวรรณเมธาภรณ์,ผศ. (ขุนทอง สุวณฺณเมโธ)	รองอธิการบดีฝ่ายวางแผนและพัฒนา
๕	พระราชวรมณี,ดร. (พล อากาศโร)	รองอธิการบดีฝ่ายกิจการนิสิต
๖	พระโสภณวชิราภรณ์ (ไสว โชติโก)	รองอธิการบดีฝ่ายกิจการต่างประเทศ รักษาการผู้อำนวยการวิทยาลัยพระธรรมทูต
๗	พระเมธีธรรมจารย์ (ประสาร จนทสาโร)	รองอธิการบดีฝ่ายประชาสัมพันธ์และเผยแพร่
๘	ผศ.ดร.สุรพล สุยะพรหม	รองอธิการบดีฝ่ายกิจการทั่วไป
๙	พระมหาสมบุรณ์ วุฑฒิกโร,ดร.	คณบดีบัณฑิตวิทยาลัย
๑๐	พระสุธีธรรมานุวัตร,ผศ.ดร.(เทียบ สิริญาโณ)	คณบดีคณะพุทธศาสตร์
๑๑	พระครูโสภณพุทธศาสตร์,ดร. (เชี่ยว ชิตินทรีย์โย)	คณบดีคณะครุศาสตร์
๑๒	พระครูสังฆรักษ์เอกภัทร อภินันโท,ผศ.ดร.	คณบดีคณะมนุษยศาสตร์
๑๓	พระครูปริยัติกิตติธำรง,ผศ.ดร.(ทองขาว กิตติธโร)	คณบดีคณะสังคมศาสตร์
๑๔	พระมหาไพรัช ธรรมทีโป	รักษาการผู้อำนวยการสำนักงานอธิการบดี
๑๕	พระมหาหรรษา ธรรมหาโส,รศ.ดร.	ผู้ช่วยอธิการบดีฝ่ายวิชาการ รักษาการผู้อำนวยการสถาบันภาษา
๑๖	พระมหาสุทิตย์ อากาศโร,ดร.	ผู้อำนวยการสถาบันวิจัยพุทธศาสตร์
๑๗	พระราชสิทธิมนี,ดร.(บุญชิต ญาณวโร)	รักษาการผู้อำนวยการสถาบันวิปัสสนาธุระ
๑๘	พระมหาโชวี ทสสนีโย,ดร.	ผู้อำนวยการสำนักส่งเสริมพระพุทธศาสนาและ บริการสังคม
๑๙	พระครูปริยัติรัตนภรณ์ (โกวิทย์ สิริวณฺโณ)	ผู้อำนวยการสำนักหอสมุดและเทคโนโลยีสารสนเทศ
๒๐	นายสรายุทธ อุดม	ผู้ช่วยอธิการบดีฝ่ายบริหาร
๒๑	พระมหาสุเทพ สุปณฺชิโต	ผู้ช่วยอธิการบดีฝ่ายตรวจสอบ
๒๒	พระมหาสุทัศน์ ติสสรวาที	ผู้ช่วยอธิการบดีฝ่ายประกันคุณภาพ
๒๓	รศ.ดร.ธีรยุทธ พึ่งเที่ยร	ผู้ช่วยอธิการบดีฝ่ายแผนยุทธศาสตร์
๒๔	นายธวัชชัย สมอเนื่อ	ผู้ช่วยอธิการบดีฝ่ายแผนงบประมาณ
๒๕	พระมหาวิไลย์ समाจาโร	ผู้ช่วยอธิการบดีฝ่ายกิจการนิสิต
๒๖	ผศ.ดร.อิทธิพล แก้วพิลา	ผู้ช่วยอธิการบดีฝ่ายประชาสัมพันธ์
๒๗	ผศ.ดร.พรรษา พุฒยงกูร	ผู้ช่วยอธิการบดีฝ่ายบริการสังคม
๒๘	พระมหาชะเอม สุวีโร, ผศ.	ผู้ช่วยอธิการบดีฝ่ายกิจการต่างประเทศ
๒๙	ดร.พิเชฐ ทังโต	ผู้ช่วยอธิการบดีฝ่ายกิจการทั่วไป
๓๐	รศ.ดร.ชาติชาย พิทักษ์ธนาคม	ผู้ช่วยอธิการบดีฝ่ายกิจการพิเศษ

๑.๔.๒ ผู้บริหารมหาวิทยาลัย ส่วนภูมิภาค

ที่	ชื่อ - ฉายา - นามสกุล	ตำแหน่ง
๑	พระราชรัตนาลงกรณ์,ดร. (พิสิษฐ์ สุวีโร)	รองอธิการบดีวิทยาเขตหนองคาย
๒	พระเทพปัญญาสุธี (พร้อม โกวิท)	รองอธิการบดีวิทยาเขตนครศรีธรรมราช
๓	พระราชสิงหาวรณ (โสภณ โสภณ)	รองอธิการบดีวิทยาเขตเชียงใหม่
๔	พระครูสุวิธานพัฒนบัณฑิต,ดร. (สุกัญญา อรุโณ)	รองอธิการบดีวิทยาเขตขอนแก่น
๕	พระราชสีมาภรณ์ (วันชัย กนตจารี)	รองอธิการบดีวิทยาเขตนครราชสีมา
๖	พระราชธีราจารย์,ดร. (ศรีพร วรวิญญู)	รองอธิการบดีวิทยาเขตอุบลราชธานี
๗	พระราชเขมากร,ผศ.ดร. (ประยุทธ์ ภูริทนต์)	รองอธิการบดีวิทยาเขตแพร่
๘	พระธรรมโมลี,ดร. (ทองอยู่ ญาณวิสุทโธ)	รองอธิการบดีวิทยาเขตสุรินทร์
๙	พระเทพญาณเวที (ศรีมูล มูลสิริ)	รองอธิการบดีวิทยาเขตพะเยา
๑๐	สมเด็จพระพุทธชินวงศ์,ศ.พิเศษ ดร. (สมศักดิ์ อุปสโม)	รองอธิการบดีวิทยาเขตบาฬีศึกษาพุทธโฆส นครปฐม
๑๑	พระสิริรัตนเมธี(บุญเพ็ง รตนเมธี)	ผู้อำนวยการวิทยาลัยสงฆ์เลย
๑๒	พระมหาวรณชัย ชยวณโณ,ดร.	ผู้อำนวยการวิทยาลัยสงฆ์นครพนม
๑๓	พระครูสิริสุตานุยุต,ดร. (สมาน จันทรสี)	ผู้อำนวยการวิทยาลัยสงฆ์ลำพูน
๑๔	พระเทพปริยัติเมธี,ผศ.ดร. (สฤณี สิทธิโร)	ผู้อำนวยการวิทยาลัยสงฆ์นครสวรรค์
๑๕	พระศรีรัตนมุนี (ขวัญรัก มหาวายาโม)	ผู้อำนวยการวิทยาลัยสงฆ์พุทธชินราช
๑๖	พระศรีปริยัติธาดา (ทองสา ฐานิสโร)	ผู้อำนวยการวิทยาลัยสงฆ์บุรีรัมย์
๑๗	พระมหาวิเชียร วชิรธมโม	ผู้อำนวยการวิทยาลัยสงฆ์ปัตตานี
๑๘	พระสุนทรมุนี (เสน่ห์ ฐานิสริ)	ผู้อำนวยการวิทยาลัยสงฆ์นครน่าน
๑๙	พระรัตนมุนี (บุญณมี วิสารโท)	ผู้อำนวยการวิทยาลัยสงฆ์เชียงราย
๒๐	พระราชธรรมมาลังการ (จันทร์ กตปุญโญ)	ผู้อำนวยการวิทยาลัยสงฆ์นครลำปาง
๒๑	พระปริยัติกวีจิธาน (อมรรักษ์ ปสนโน)	ผู้อำนวยการวิทยาลัยสงฆ์พุทธโสธร
๒๒	พระราชธรรมสารสุธี (ธีรังกูร ธีรังกูโร)	ผู้อำนวยการวิทยาลัยสงฆ์ศรีสะเกษ

๑.๔.๓ รายชื่อกรรมการสภามหาวิทยาลัย

ที่	ชื่อ - ฉายา - นามสกุล	ตำแหน่ง
๑	พระธรรมสุธี (พีร์ สุชาติ)	นายกสภามหาวิทยาลัย
๒	สมเด็จพระพุทธาจารย์ (สนิท ชวนปญโญ)	กรรมการผู้ทรงคุณวุฒิ
๓	พระพรหมโมลี (สุชาติ ธมมรตโน)	กรรมการผู้ทรงคุณวุฒิ
๔	พระมหาโพธิวงศาจารย์ (ทองดี สุรเตโช)	กรรมการผู้ทรงคุณวุฒิ
๕	พระพรหมบัณฑิต,ศ.ดร. (ประยูร ธมมจิตโต)	อธิการบดี
๖	สมเด็จพระพุทธชินวงศ์,ศ.พิเศษ,ดร. (สมศักดิ์ อุปสโม)	กรรมการจากผู้บริหาร
๗	พระราชวรเมธี,ดร. (ประสิทธิ์ พุทธรังสี)	กรรมการจากผู้บริหาร
๘	พระศรีคัมภีร์ญาณ,รศ.ดร. (สมจินต์ สมมาปญโญ)	กรรมการจากผู้บริหาร

ที่	ชื่อ - ฉายา - นามสกุล	ตำแหน่ง
๙	พระสุวรรณเมธาภรณ์,ผศ. (ขุนทอง สุวณณเมโธ)	กรรมการจากผู้บริหาร
๑๐	พระครูโสภณพุทธิศาสตร์,ดร. (เขียว ชิตินทรีย์โย)	กรรมการจากผู้บริหาร
๑๒	พระราชสิงหกรรม (โสภณ โสภโณ)	กรรมการจากผู้บริหาร
๑๑	พระครูสุวิธานพัฒนบัณฑิต,ดร. (สุกัญญา อรุโณ)	กรรมการจากผู้บริหาร
๑๓	รศ.นพ.กำจร ตติยกวี	กรรมการโดยตำแหน่ง
๑๔	รศ.ดร.พินิติ รตะนานุกูล	กรรมการโดยตำแหน่ง
๑๕	นายสมศักดิ์ โชติรัตน์ศิริ	กรรมการโดยตำแหน่ง
๑๖	นายนนทิกกร กาญจนะจิตรา	กรรมการโดยตำแหน่ง
๑๗	ดร.กมล รอดคล้าย	กรรมการโดยตำแหน่ง
๑๘	นายพนม ศรีศิลป์	กรรมการโดยตำแหน่ง
๑๙	ศ.พิเศษ จำนงค์ ทองประเสริฐ	กรรมการผู้ทรงคุณวุฒิ
๒๐	รองศาสตราจารย์ ดร.ไทย ทิพย์สุวรรณกุล	กรรมการผู้ทรงคุณวุฒิ
๒๑	นายนนทพล นิมสมบุญ	กรรมการผู้ทรงคุณวุฒิ

๑.๕ หลักสูตรและสาขาวิชาที่เปิดสอน

ในปีการศึกษา ๒๕๕๗ มีหลักสูตรที่เปิดดำเนินการเรียนการสอน ดังนี้

๑) ระดับปริญญาตรี เปิดสอน ๒๑ สาขาวิชา คือ (๑) พระพุทธศาสนา (๒) ศาสนา (๓) ปรัชญา (๔) บาลีและสันสกฤต (๕) บาลีพุทธศาสตร์ (๖) ภาษาบาลี (๗) พุทธศิลปกรรม (๘) สังคมศึกษา (๙) การสอนภาษาไทย (๑๐) การสอนภาษาอังกฤษ (๑๑) การสอนพระพุทธศาสนาและจิตวิทยาแนะแนว (๑๒) ภาษาไทย (๑๓) ภาษาอังกฤษ (๑๔) จิตวิทยา (๑๕) พุทธจิตวิทยา (๑๖) การจัดการเชิงพุทธ (๑๗) รัฐศาสตร์ (๑๘) รัฐประศาสนศาสตร์ (๑๙) สังคมวิทยา (๒๐) สังคมสงเคราะห์ศาสตร์ และ (๒๑) เศรษฐศาสตร์

๒) ระดับประกาศนียบัตรบัณฑิต เปิดสอน ๑ สาขาวิชา คือ พระไตรปิฎกศึกษา

๓) ระดับปริญญาโท เปิดสอนแผน ก (๒) ๑๗ สาขาวิชา คือ (๑) พระพุทธศาสนา (๒) ปรัชญา (๓) ธรรมนิเทศ (๔) วิปัสสนาภาวนา (๕) รัฐประศาสนศาสตร์ (๖) การบริหารการศึกษา (๗) ชีวิตและความตาย (๘) ภาษาศาสตร์ (๙) พุทธศาสตร์และศิลปะแห่งชีวิต (๑๐) การจัดการเชิงพุทธ (๑๑) ศาสนาเปรียบเทียบ (๑๒) การพัฒนาสังคม (๑๓) สันติศึกษา และ (๑๔) พระไตรปิฎกศึกษา (๑๕) Buddhist Studies (๑๖) พุทธจิตวิทยา และ (๑๗) ภาษาอังกฤษ (International Program)

๔) ระดับปริญญาเอก เปิดสอน ๘ สาขาวิชา คือ (๑) พระพุทธศาสนา (๒) ปรัชญา (๓) บาลีพุทธศาสตร์ (๔) รัฐประศาสนศาสตร์ (๕) การจัดการเชิงพุทธ (๖) พุทธบริหารการศึกษา (๗) พุทธจิตวิทยา และ (๘) Buddhist Studies

ที่	ส่วนงาน	ปริญญา	สาขาวิชา	ลำดับ	
๑	บัณฑิตวิทยาลัย	พุทธศาสตรมหาบัณฑิต	ธรรมนิเทศ	๑	
			ปรัชญา	๒	
			พระพุทธศาสนา	๓	
			สันติศึกษา	๔	
		พุทธศาสตรดุษฎีบัณฑิต	ปรัชญา	๕	
			พระพุทธศาสนา	๖	
๒	คณะพุทธศาสตร์	พุทธศาสตรบัณฑิต	บาลีสันสกฤต	๗	
			ปรัชญา	๘	
			พระพุทธศาสนา	๙	
			ศาสนา	๑๐	
	พุทธศาสตรมหาบัณฑิต	พระไตรปิฎกศึกษา	๑๑		
		ศาสนาเปรียบเทียบ	๑๒		
	ห้องเรียนคณะพุทธศาสตร์ วัดไพธอสถ์ ศึกษาราม อ.หล่มสัก จ.เพชรบูรณ์	พุทธศาสตรบัณฑิต	พระพุทธศาสนา	๑๓	
			รัฐประศาสนศาสตร์	๑๔	
			ศาสนา	๑๕	
	ห้องเรียนคณะพุทธศาสตร์ วัดพิบูลทอง อ.ท่าช้าง จ.สิงห์บุรี	พุทธศาสตรบัณฑิต	พระพุทธศาสนา	๑๖	
	ห้องเรียนคณะพุทธศาสตร์ วัดไชยชุมพล ชนะสงครามวรวิหาร อ.เมือง จ. กาญจนบุรี	พุทธศาสตรบัณฑิต	พระพุทธศาสนา	๑๗	
	หน่วยวิทยบริการคณะพุทธศาสตร์ วัด หงษ์ประดิษฐาราม อ.หาดใหญ่ จ.สงขลา	พุทธศาสตรบัณฑิต	พระพุทธศาสนา	๑๘	
ศาสนา			๑๙		
๓	คณะครุศาสตร์	พุทธศาสตรบัณฑิต	การสอน	๒๐	
			พระพุทธศาสนาและ จิตวิทยาแนะแนว		
			การสอนภาษาอังกฤษ		๒๑
			การสอนภาษาไทย		๒๒
		สังคมศึกษา	๒๓		
พุทธศาสตรมหาบัณฑิต	การบริหารการศึกษา	๒๔			

ที่	ส่วนงาน	ปริญญา	สาขาวิชา	ลำดับ	
		พุทธศาสตรดุษฎีบัณฑิต	พุทธบริหารการศึกษา	๒๕	
๔	คณะมนุษยศาสตร์	พุทธศาสตรบัณฑิต	จิตวิทยา	๒๖	
			พุทธจิตวิทยา	๒๗	
			ภาษาอังกฤษ	๒๘	
			ภาษาไทย	๒๙	
		พุทธศาสตรมหาบัณฑิต	ชีวิตและความตาย	๓๐	
			พุทธจิตวิทยา	๓๑	
			ภาษาศาสตร์	๓๒	
			ภาษาอังกฤษ (หลักสูตรนานาชาติ)	๓๓	
		พุทธศาสตรดุษฎีบัณฑิต	พุทธจิตวิทยา	๓๔	
		สาขาวิชาศึกษาลัย	พุทธศาสตรมหาบัณฑิต	พุทธศาสตร์และศิลปะแห่งชีวิต	๓๕
๕	คณะสังคมศาสตร์	พุทธศาสตรบัณฑิต	การจัดการเชิงพุทธ	๓๖	
			รัฐประศาสนศาสตร์	๓๗	
			รัฐศาสตร์	๓๘	
			สังคมวิทยา	๓๙	
			สังคมสงเคราะห์ศาสตร์	๔๐	
			เศรษฐศาสตร์	๔๑	
		พุทธศาสตรมหาบัณฑิต	การจัดการเชิงพุทธ	๔๒	
			การพัฒนาสังคม	๔๓	
			รัฐประศาสนศาสตร์	๔๔	
		พุทธศาสตรดุษฎีบัณฑิต	การจัดการเชิงพุทธ	๔๕	
			รัฐประศาสนศาสตร์	๔๖	
		หน่วยวิทยบริการคณะสังคมศาสตร์ วัดหลวงพ่อสดธรรมกายาราม อ.ดำเนินสะดวก จ.ราชบุรี	พุทธศาสตรบัณฑิต	การจัดการเชิงพุทธ	๔๗
				รัฐศาสตร์	๔๘
		หน่วยวิทยบริการคณะสังคมศาสตร์ วัดพระรูป อ.เมือง จ.เพชรบุรี	พุทธศาสตรบัณฑิต	การจัดการเชิงพุทธ	๔๙
				รัฐศาสตร์	๕๐

ที่	ส่วนงาน	ปริญญา	สาขาวิชา	ลำดับ
	หน่วยวิทยบริการคณะสังคมศาสตร์ วัดป่าประดู่ อ.เมือง จ.ระยอง	พุทธศาสตรบัณฑิต	การจัดการเชิงพุทธ	๕๑
			รัฐศาสตร์	๕๒
	หน่วยวิทยบริการคณะสังคมศาสตร์ วัดใหญ่อินทาราม อ.เมือง จ.ชลบุรี	พุทธศาสตรบัณฑิต	การจัดการเชิงพุทธ	๕๓
			รัฐศาสตร์	๕๔
	หน่วยวิทยบริการคณะสังคมศาสตร์ วัดไร่ขิง อ.สามพราน จ.นครปฐม	พุทธศาสตรบัณฑิต	การจัดการเชิงพุทธ	๕๕
			รัฐประศาสนศาสตร์	๕๖
	หน่วยวิทยบริการคณะสังคมศาสตร์ พุทธมณฑลจันทบุรี อ.เมือง จ.จันทบุรี	พุทธศาสตรบัณฑิต	การจัดการเชิงพุทธ	๕๗
หน่วยวิทยบริการคณะสังคมศาสตร์ วัดป่าเลไลยก์วรวิหาร อ.เมือง จ.สุพรรณบุรี	พุทธศาสตรบัณฑิต	การจัดการเชิงพุทธ	๕๘	
		รัฐประศาสนศาสตร์	๕๙	
หน่วยวิทยบริการคณะสังคมศาสตร์ วัดสระแก้ว อ.เมือง จ.สระแก้ว	พุทธศาสตรบัณฑิต	การจัดการเชิงพุทธ	๖๐	
๖	วิทยาลัยสงฆ์นครสวรรค์	พุทธศาสตรบัณฑิต	พระพุทธศาสนา	๖๑
			ภาษาอังกฤษ	๖๒
			รัฐประศาสนศาสตร์	๖๓
			รัฐศาสตร์	๖๔
			สังคมศึกษา	๖๕
	พุทธศาสตรมหาบัณฑิต	การบริหารการศึกษา	๖๖	
		พระพุทธศาสนา	๖๗	
		รัฐประศาสนศาสตร์	๖๘	
	หน่วยวิทยบริการวิทยาลัยสงฆ์นครสวรรค์ วัดหนองขุนชาติ อ.หนองฉาง จ.อุทัยธานี	พุทธศาสตรบัณฑิต	การจัดการเชิงพุทธ	๖๙
			รัฐศาสตร์	๗๐
หน่วยวิทยบริการวิทยาลัยสงฆ์นครสวรรค์ วัดพระบรมธาตุ อ.เมือง จ.กำแพงเพชร	พุทธศาสตรบัณฑิต	การจัดการเชิงพุทธ	๗๑	
		รัฐประศาสนศาสตร์	๗๒	
หน่วยวิทยบริการวิทยาลัยสงฆ์นครสวรรค์ วัดฤกษ์วันโชติการาม อ.ตะพานหิน จ.พิจิตร	พุทธศาสตรบัณฑิต	การจัดการเชิงพุทธ	๗๓	
		รัฐประศาสนศาสตร์	๗๔	

ที่	ส่วนงาน	ปริญญา	สาขาวิชา	ลำดับ
๗	วิทยาเขตหนองคาย	พุทธศาสตรบัณฑิต	พระพุทธศาสนา	๗๕
			ภาษาอังกฤษ	๗๖
			รัฐศาสตร์	๗๗
			สังคมศึกษา	๗๘
		พุทธศาสตรมหาบัณฑิต	พระพุทธศาสนา	๗๙
๘	วิทยาลัยสงฆ์นครพนม	พุทธศาสตรบัณฑิต	การสอนภาษาอังกฤษ	๘๐
			พระพุทธศาสนา	๘๑
			ภาษาอังกฤษ	๘๒
			รัฐศาสตร์	๘๓
			สังคมศึกษา	๘๔
๙	วิทยาเขตนครศรีธรรมราช	พุทธศาสตรบัณฑิต	การสอนภาษาอังกฤษ	๘๕
			พระพุทธศาสนา	๘๖
			รัฐศาสตร์	๘๗
			สังคมศึกษา	๘๘
		พุทธศาสตรมหาบัณฑิต	การบริหารการศึกษา	๘๙
			การพัฒนาสังคม	๙๐
			พระพุทธศาสนา	๙๑
	ห้องเรียนวิทยาเขตนครศรีธรรมราช วัดพัฒนาราม อ.เมือง จ.สุราษฎร์ธานี	พุทธศาสตรบัณฑิต	การจัดการเชิงพุทธ	๙๒
			รัฐประศาสนศาสตร์	๙๓
			ศาสนา	๙๔
๑๐	วิทยาเขตเชียงใหม่	พุทธศาสตรบัณฑิต	การสอนภาษาอังกฤษ	๙๕
			พระพุทธศาสนา	๙๖
			พุทธศิลปกรรม	๙๗
			ภาษาบาลี	๙๘
			ภาษาอังกฤษ	๙๙
			รัฐศาสตร์	๑๐๐
			สังคมศึกษา	๑๐๑
			สังคมสงเคราะห์ศาสตร์	๑๐๒

ที่	ส่วนงาน	ปริญญา	สาขาวิชา	ลำดับ	
		พุทธศาสตรมหาบัณฑิต	ปรัชญา	๑๐๓	
			พระพุทธศาสนา	๑๐๔	
		พุทธศาสตรดุษฎีบัณฑิต	พระพุทธศาสนา	๑๐๕	
๑๑	วิทยาลัยสงฆ์ลำพูน	พุทธศาสตรบัณฑิต	พระพุทธศาสนา	๑๐๖	
			ภาษาอังกฤษ	๑๐๗	
			รัฐประศาสนศาสตร์	๑๐๘	
			สังคมศึกษา	๑๐๙	
		พุทธศาสตรมหาบัณฑิต	รัฐประศาสนศาสตร์	๑๑๐	
๑๒	วิทยาเขตขอนแก่น	พุทธศาสตรบัณฑิต	การสอนภาษาไทย	๑๑๑	
			ปรัชญา	๑๑๒	
			พระพุทธศาสนา	๑๑๓	
			ภาษาอังกฤษ	๑๑๔	
			รัฐศาสตร์	๑๑๕	
			สังคมศึกษา	๑๑๖	
		พุทธศาสตรมหาบัณฑิต	การบริหารการศึกษา	๑๑๗	
			ปรัชญา	๑๑๘	
			พระพุทธศาสนา	๑๑๙	
			รัฐประศาสนศาสตร์	๑๒๐	
		พุทธศาสตรดุษฎีบัณฑิต	พระพุทธศาสนา	๑๒๑	
		ห้องเรียนวิทยาเขตขอนแก่น บ้านท่า เยี่ยม ต.นิเวศน์ อ.ธวัชบุรี จ.ร้อยเอ็ด	พุทธศาสตรบัณฑิต	การจัดการเชิงพุทธ	๑๒๒
				พระพุทธศาสนา	๑๒๓
				รัฐประศาสนศาสตร์	๑๒๔
				รัฐศาสตร์	๑๒๕
ศาสนา	๑๒๖				
หน่วยวิทยบริการวิทยาเขตขอนแก่น วัด อภิลิขิต อ.เมือง จ.มหาสารคาม	พุทธศาสตรบัณฑิต	พระพุทธศาสนา	๑๒๗		
๑๓	วิทยาเขตนครราชสีมา	พุทธศาสตรบัณฑิต	การจัดการเชิงพุทธ	๑๒๘	
			การสอนภาษาไทย	๑๒๙	
			พระพุทธศาสนา	๑๓๐	

ที่	ส่วนงาน	ปริญญา	สาขาวิชา	ลำดับ	
			ภาษาอังกฤษ	๑๓๑	
			รัฐศาสตร์	๑๓๒	
			พุทธศาสตรมหาบัณฑิต	ปรัชญา	๑๓๓
			พระพุทธศาสนา	๑๓๔	
		หน่วยวิทยบริการวิทยาเขตนครราชสีมา บ้านโนนเหลื่อม ต.นาฝาย อ.เมือง จ.ชัยภูมิ	พุทธศาสตรบัณฑิต	การจัดการเชิงพุทธ	๑๓๕
				รัฐศาสตร์	๑๓๖
๑๔	วิทยาเขตอุบลราชธานี	พุทธศาสตรบัณฑิต	การสอนภาษาอังกฤษ	๑๓๗	
			ภาษาอังกฤษ	๑๓๘	
			รัฐประศาสนศาสตร์	๑๓๙	
			รัฐศาสตร์	๑๔๐	
			ศาสนา	๑๔๑	
			สังคมศึกษา	๑๔๒	
		พุทธศาสตรมหาบัณฑิต	พระพุทธศาสนา	๑๔๓	
๑๕	วิทยาเขตแพร่	พุทธศาสตรบัณฑิต	การสอนภาษาอังกฤษ	๑๔๔	
			พระพุทธศาสนา	๑๔๕	
			รัฐศาสตร์	๑๔๖	
			สังคมศึกษา	๑๔๗	
		พุทธศาสตรมหาบัณฑิต	พระพุทธศาสนา	๑๔๘	
			รัฐประศาสนศาสตร์	๑๔๙	
๑๖	วิทยาเขตสุรินทร์	พุทธศาสตรบัณฑิต	การสอนภาษาอังกฤษ	๑๕๐	
			พระพุทธศาสนา	๑๕๑	
			รัฐประศาสนศาสตร์	๑๕๒	
			รัฐศาสตร์	๑๕๓	
			สังคมศึกษา	๑๕๔	
		พุทธศาสตรมหาบัณฑิต	พระพุทธศาสนา	๑๕๕	
๑๗	วิทยาเขตพะเยา	พุทธศาสตรบัณฑิต	การจัดการเชิงพุทธ	๑๕๖	
			การสอนภาษาไทย	๑๕๗	
			ปรัชญา	๑๕๘	

ที่	ส่วนงาน	ปริญญา	สาขาวิชา	ลำดับ
			พระพุทธศาสนา	๑๕๙
			รัฐศาสตร์	๑๖๐
			สังคมศึกษา	๑๖๑
		พุทธศาสตรมหาบัณฑิต	พระพุทธศาสนา	๑๖๒
๑๘	วิทยาเขตบาฬีศึกษาพุทธโฆส นครปฐม	พุทธศาสตรบัณฑิต	บาลีพุทธศาสตร์	๑๖๓
			พระพุทธศาสนา	๑๖๔
		พุทธศาสตรมหาบัณฑิต	พระพุทธศาสนา	๑๖๕
			วิปัสสนาภาวนา	๑๖๖
๑๙	วิทยาลัยสงฆ์เลย	พุทธศาสตรบัณฑิต	การสอนภาษาไทย	๑๖๗
			พระพุทธศาสนา	๑๖๘
			รัฐศาสตร์	๑๖๙
		พุทธศาสตรมหาบัณฑิต	พระพุทธศาสนา	๑๗๐
๒๐	วิทยาลัยสงฆ์พุทธชินราช	พุทธศาสตรบัณฑิต	การจัดการเชิงพุทธ	๑๗๑
			การสอนภาษาไทย	๑๗๒
			ปรัชญา	๑๗๓
			พระพุทธศาสนา	๑๗๔
			ภาษาอังกฤษ	๑๗๕
			รัฐประศาสนศาสตร์	๑๗๖
			สังคมศึกษา	๑๗๗
	พุทธศาสตรมหาบัณฑิต	พระพุทธศาสนา	๑๗๘	
	หน่วยวิทยบริการวิทยาลัยสงฆ์พุทธชินราช วัดท่านา อ.เมือง จ.ตาก	พุทธศาสตรบัณฑิต	การจัดการเชิงพุทธ	๑๗๙
			รัฐประศาสนศาสตร์	๑๘๐
หน่วยวิทยบริการวิทยาลัยสงฆ์พุทธชินราช วัดหมอนไม้ อ.เมือง จ.อุดรดิตถ์	พุทธศาสตรบัณฑิต	การจัดการเชิงพุทธ	๑๘๑	
๒๑	วิทยาลัยสงฆ์บุรีรัมย์	พุทธศาสตรบัณฑิต	การสอน พระพุทธศาสนาและ จิตวิทยาแนะแนว	๑๘๒
			พระพุทธศาสนา	๑๘๓
			รัฐศาสตร์	๑๘๔

ที่	ส่วนงาน	ปริญญา	สาขาวิชา	ลำดับ
		พุทธศาสตรมหาบัณฑิต	พระพุทธศาสนา	๑๘๕
๒๒	วิทยาลัยสงฆ์ปัตตานี	พุทธศาสตรบัณฑิต	การจัดการเชิงพุทธ	๑๘๖
			รัฐศาสตร์	๑๘๗
			ศาสนา	๑๘๘
๒๓	วิทยาลัยสงฆ์นครน่าน	พุทธศาสตรบัณฑิต	การสอนภาษาไทย	๑๘๙
			พระพุทธศาสนา	๑๙๐
			รัฐประศาสนศาสตร์	๑๙๑
			รัฐศาสตร์	๑๙๒
๒๔	วิทยาลัยสงฆ์พุทธโสธร	พุทธศาสตรบัณฑิต	การจัดการเชิงพุทธ	๑๙๓
			พระพุทธศาสนา	๑๙๔
			รัฐศาสตร์	๑๙๕
			สังคมศึกษา	๑๙๖
๒๕	วิทยาลัยสงฆ์เชียงราย	พุทธศาสตรบัณฑิต	พระพุทธศาสนา	๑๙๗
			ภาษาอังกฤษ	๑๙๘
			รัฐประศาสนศาสตร์	๑๙๙
๒๖	วิทยาลัยสงฆ์นครลำปาง	พุทธศาสตรบัณฑิต	การสอน พระพุทธศาสนาและ จิตวิทยาแนะแนว	๒๐๐
			พระพุทธศาสนา	๒๐๑
			รัฐศาสตร์	๒๐๒
๒๗	วิทยาลัยสงฆ์ศรีสะเกษ	พุทธศาสตรบัณฑิต	การจัดการเชิงพุทธ	๒๐๓
			พระพุทธศาสนา	๒๐๔
			รัฐศาสตร์	๒๐๕
๒๘	วิทยาลัยพุทธศาสตร์นานาชาติ	พุทธศาสตรมหาบัณฑิต	Buddhist Studies	๒๐๖
		พุทธศาสตรดุษฎีบัณฑิต	Buddhist Studies	๒๐๗

๑.๖ จำนวนนิสิต

ในปีการศึกษา ๒๕๕๗ มีนิสิตทั้งหมด ๒๓,๗๓๕ รูป/คน จำแนกเป็น ปริญาตรี ๑๙,๖๘๙ รูป/คน
ปริญาโท ๓,๔๐๐ รูป/คน และปริญาเอก ๖๔๖ รูป/คน

ที่	ส่วนงานจัดการศึกษา	จำนวนนิสิตจำแนกตามระดับ			รวม
		ปริญญาตรี	ปริญญาโท	ปริญญาเอก	
๑	บัณฑิตวิทยาลัย				๑๗๕
๒	คณะพุทธศาสตร์ส่วนกลาง	๓๑๘	๑๘๗		๕๐๕
	(๑) ห้องเรียนวัดไพโรสถ์ศีคคาราม จ.เพชรบูรณ์	๔๙			๔๙
	(๒) ห้องเรียนวัดพิบูลทอง จ.สิงห์บุรี	๑๖๕			๑๖๕
	(๓) ห้องเรียนวัดไชยชุมพลชนะสงคราม จ.กาญจนบุรี	๒๕			๒๕
	(๔) หน่วยวิทยบริการวัดหงส์ประดิษฐาราม จ.สงขลา	๗๓			๗๓
๓	คณะครุศาสตร์ส่วนกลาง	๔๗๔	๒๕๕	๑๘๑	๙๑๐
๔	คณะมนุษยศาสตร์ส่วนกลาง	๔๑๐	๑๗๒	๖๘	๖๕๐
	(๑) สาขาศึกษาศาสตร์		๒๖		๒๖
๕	คณะสังคมศาสตร์ส่วนกลาง	๔๙๘	๔๒๖	๘๔	๑๐๐๘
	(๑) หน่วยวิทยบริการวัดหลวงพ่อดุสิตธรรมกายาราม จ. ราชบุรี	๒๑๕			๒๑๕
	(๒) หน่วยวิทยบริการวัดพระรูป จ.เพชรบุรี	๑๓๖			๑๓๖
	(๓) หน่วยวิทยบริการวัดใหญ่อินทาราม จ.ชลบุรี	๒๔๔			๒๔๔
	(๔) หน่วยวิทยบริการวัดป่าประดู่ จ.ระยอง	๑๙๔			๑๙๔
	(๕) หน่วยวิทยบริการวัดไผ่ล้อม จ.จันทบุรี	๖๘			๖๘
	(๖) หน่วยวิทยบริการวัดไร่ขิง จ.นครปฐม	๒๔๗			๒๔๗
	(๗) หน่วยวิทยบริการวัดป่าเลไลย์ จ.สุพรรณบุรี	๓๐๓			๓๐๓
	(๘) หน่วยวิทยบริการวัดสระแก้ว จ.สระแก้ว	๕๕			๕๕
๖	วิทยาเขตหนองคาย	๑๓๒๘			๑๓๒๘
๗	วิทยาเขตนครศรีธรรมราช	๒๘๔	๓๐		๓๑๔
	(๑) ห้องเรียนวัดพัฒนาราม จ.สุราษฎร์ธานี	๓๑๙			๓๑๙
๘	วิทยาเขตเชียงใหม่	๑๒๔๔	๒๔๔	๑๒๕	๑๖๑๓
๙	วิทยาเขตขอนแก่น	๑๑๑๙	๔๖๒	๑๕๘	๑๗๓๙
	(๑) ห้องเรียน จ.ร้อยเอ็ด	๓๕๕			๓๕๕
	(๒) หน่วยวิทยบริการวัดอภิสิริ จ.มหาสารคาม	๑๔๒			๑๔๒
๑๐	วิทยาเขตนครราชสีมา	๘๓๐	๓๖๓		๑๑๙๓
	(๑) หน่วยวิทยบริการ จ.ชัยภูมิ	๑๐๗๙			๑๐๗๙
๑๑	วิทยาเขตอุบลราชธานี	๑๐๓๕	๒๖		๑๐๖๑

ที่	ส่วนงานจัดการศึกษา	จำนวนนิสิตจำแนกตามระดับ			รวม
		ปริญญาตรี	ปริญญาโท	ปริญญาเอก	
๑๒	วิทยาเขตแพร่	๔๕๙	๑๒๖		๕๘๕
๑๓	วิทยาเขตสุรินทร์	๔๔๕	๖๒		๕๐๗
๑๔	วิทยาเขตพะเยา	๕๗๙	๑๔		๕๙๓
๑๕	วิทยาเขตบาฬีศึกษาพุทธโฆส นครปฐม	๒๓๓	๓๑๕	๗	๕๕๕
๑๖	วิทยาลัยสงฆ์เลย	๔๖๙			๔๖๙
๑๗	วิทยาลัยสงฆ์นครพนม	๕๐๑			๕๐๑
๑๘	วิทยาลัยสงฆ์ลำพูน	๕๗๓	๙๓		๖๖๖
๑๙	วิทยาลัยสงฆ์นครสวรรค์	๔๕๓	๓๔๓		๗๙๖
	(๑) หน่วยวิทยบริการ วัดหนองขุนชาติ จ.อุทัยธานี	๑๖๖			๑๖๖
	(๒) หน่วยวิทยบริการ วัดพระบรมธาตุ จ.กำแพงเพชร	๒๕๘			๒๕๘
	(๓) หน่วยวิทยบริการวัดพระบาทจันทร์เสี้ยว จ.พิจิตร	๒๑๐			๒๑๐
๒๐	วิทยาลัยสงฆ์พุทธชินราช	๘๕๗	๖๓		๙๒๐
	(๑) หน่วยวิทยบริการวัดท่านา จ.ตาก	๖๕			๖๕
	(๒) หน่วยวิทยบริการวัดหมอนไม้ จ.อุตรดิตถ์	๘๒			๘๒
๒๑	วิทยาลัยสงฆ์บุรีรัมย์	๔๗๑	๖๕		๕๓๖
๒๒	วิทยาลัยสงฆ์ปัตตานี	๔๖๔			๔๖๔
๒๓	วิทยาลัยสงฆ์นครน่าน ฯ	๖๔๓			๖๔๓
๒๔	วิทยาลัยสงฆ์เชียงใหม่	๔๘๖			๔๘๖
๒๕	วิทยาลัยสงฆ์นครลำปาง	๔๔๒			๔๔๒
๒๖	วิทยาลัยสงฆ์พุทธโสธร	๒๘๒			๒๘๒
๒๗	วิทยาลัยสงฆ์ศรีสะเกษ	๓๔๒			๓๔๒
รวม		๑๙,๖๘๙	๓,๔๐๐	๖๔๖	๒๓,๗๓๕

๑.๗ จำนวนอาจารย์ประจำและบุคลากรสายปฏิบัติการ

๑.๗.๑ จำนวนอาจารย์ประจำ

ในปีการศึกษา ๒๕๕๗ มีอาจารย์ทั้งหมด ๑,๐๗๑ รูป/คน จำแนกเป็นปริญญาตรี ๗ รูป/คน ปริญญาโท ๖๙๘ รูป/คน ปริญญาเอก ๓๖๖ รูป/คน และมีตำแหน่งทางวิชาการ จำนวน ๑๖๐ รูป/คน จำแนกเป็นผู้ช่วยศาสตราจารย์ ๑๒๖.๕ รูป/คน รองศาสตราจารย์ ๒๙.๕ รูป/คน และศาสตราจารย์ ๔ รูป/คน

ที่	ส่วนงานจัดการศึกษา	จำนวนอาจารย์จำแนกตามคุณวุฒิและตำแหน่งทางวิชาการ												รวม			
		ปริญญาตรี				ปริญญาโท				ปริญญาเอก							
		อ	ผศ.	รศ.	ศ.	อ	ผศ.	รศ.	ศ.	อ	ผศ.	รศ.	ศ.	อ	ผศ.	รศ.	ศ.
๑	บัณฑิตวิทยาลัย					๑				๑๑	๔	๓		๑๑	๕	๓	
๒	คณะพุทธศาสตร์	๒		๑		๓๗	๘			๑๖	๕	๑	๑	๕๕	๑๓	๒	๑
๓	คณะครุศาสตร์					๖	๔			๖	๙	๓		๑๒	๑๓	๓	

ที่	ส่วนงาน จัดการศึกษา	จำนวนอาจารย์จำแนกตามคุณวุฒิและตำแหน่งทางวิชาการ										รวม					
		ปริญญาตรี				ปริญญาโท				ปริญญาเอก							
		อ	ผศ.	รศ.	ศ.	อ	ผศ.	รศ.	ศ.	อ	ผศ.	รศ.	ศ.	อ	ผศ.	รศ.	ศ.
๔	คณะมนุษยศาสตร์					๖	๕	๐.๕		๓.๕	๖.๕	๑		๙.๕	๑๑.๕	๑.๕	
๕	คณะสังคมศาสตร์					๗๙	๖	๑		๓๐	๘	๓	๒	๑๐๙	๑๔	๔	๒
๖	วิทยาเขต หนองคาย	๑				๒๓				๑๗				๔๑			
๗	วิทยาเขต นครศรีธรรมราช					๓๔	๑	๑		๑๓	๒			๔๗	๓	๑	
๘	วิทยาเขตเชียงใหม่					๓๗	๔			๑๔	๕			๕๑	๙		
๙	วิทยาเขตขอนแก่น	๑				๔๘	๓	๒		๒๐	๕	๓		๖๙	๘	๕	
๑๐	วิทยาเขต นครราชสีมา					๒๓	๒	๑		๑๙	๓			๔๒	๕	๑	
๑๑	วิทยาเขต อุบลราชธานี					๒๑	๒			๕	๒			๒๖	๔		
๑๒	วิทยาเขตแพร่					๑๖	๔	๑		๙	๔			๒๕	๘	๑	
๑๓	วิทยาเขตสุรินทร์					๑๖	๓			๘	๓			๒๔	๖		
๑๔	วิทยาเขตพะเยา					๒๑	๔			๙	๑	๑		๓๐	๕	๑	
๑๕	วิทยาเขตบาฬี ศึกษาพุทธโฆส นครปฐม	๑				๓	๑	๑		๑๙	๑			๒๓	๒	๑	
๑๖	วิทยาลัยสงฆ์เลย					๑๔		๑		๑๐	๒			๒๔	๒	๑	
๑๗	วิทยาลัยสงฆ์ นครพนม					๑๐				๒	๑			๑๒	๑		
๑๘	วิทยาลัยสงฆ์ลำพูน					๑๙				๗				๒๖			
๑๙	วิทยาลัยสงฆ์ นครสวรรค์	๑				๕๐	๑	๑		๒๒	๔	๑	๑	๗๓	๕	๒	๑
๒๐	วิทยาลัยสงฆ์ พุทธชินราช					๔๔	๗	๑		๖	๑	๑		๕๐	๘	๒	
๒๑	วิทยาลัยสงฆ์ บุรีรัมย์					๒๓				๗				๓๐			
๒๒	วิทยาลัยสงฆ์ ปัตตานี					๑๒	๑			๒				๑๔	๑		
๒๓	วิทยาลัยสงฆ์ นครน่าน					๑๙		๑		๓	๑			๒๒	๑	๑	
๒๔	วิทยาลัยสงฆ์ พุทธโสธร					๑๖				๔	๑			๒๐	๑		

ที่	ส่วนงาน จัดการศึกษา	จำนวนอาจารย์จำแนกตามคุณวุฒิและตำแหน่งทางวิชาการ												รวม			
		ปริญญาตรี				ปริญญาโท				ปริญญาเอก							
		อ	ผศ.	รศ.	ศ.	อ	ผศ.	รศ.	ศ.	อ	ผศ.	รศ.	ศ.	อ	ผศ.	รศ.	ศ.
๒๕	วิทยาลัยสงฆ์ เชียงราย					๑๕	๕			๔				๑๙	๕		
๒๖	วิทยาลัยสงฆ์ นครลำปาง					๑๗	๑			๓				๒๐	๑		
๒๗	วิทยาลัยสงฆ์ ศรีสะเกษ					๑๘				๒				๑๙			
๒๘	วิทยาลัยพุทธ ศาสนานานาชาติ					๑				๕				๖			
รวม		๖	๑			๖๒	๕	๕	๑๑	๒๗	๖	๕	๑๗	๙	๑๑	๑	๒๖
รวมทั้งหมด		๗				๖๙				๓๖๖				๑,๐๗๑			

๑.๗.๒ จำนวนบุคลากรสายปฏิบัติการ

ในปีการศึกษา ๒๕๕๗ มีบุคลากรประเภทตำแหน่งสายปฏิบัติการและบริหารทั่วไป (นับรวมอัตราจ้างที่มีสัญญาจ้างและค่าตอบแทน) จากทุกส่วนงาน รวมทั้งหมด ๑,๑๘๑ รูป/คน อัตราประจำ ๔๘๓ รูป/คน อัตราจ้าง ๖๙๘ รูป/คน โดยจำแนกเป็นคุณวุฒิระดับต่ำกว่าปริญญาตรี จำนวน ๒๔๒ รูป/คน ปริญญาตรี จำนวน ๔๘๓ รูป/คน ปริญญาโท จำนวน ๓๔๓ รูป/คน ปริญญาเอก จำนวน ๑๓ รูป/คน

ที่	ส่วนงาน	จำนวนบุคลากรสายปฏิบัติการจำแนกตามสถานะและคุณวุฒิ								รวม
		ต่ำกว่า ป.ตรี		ป.ตรี		ป.โท		ป.เอก		
		ประจำ	จ้าง	ประจำ	จ้าง	ประจำ	จ้าง	ประจำ	จ้าง	
๑	สำนัก/สถาบัน/กอง	๑๖	๖๒	๙๕	๗๒	๑๑๔	๓๒	๕	๒	๓๙๘
๒	บัณฑิตวิทยาลัย			๑	๓	๒	๗	๑		
๓	คณะพุทธศาสตร์	๗	๑	๑๘	๓	๙			๓๘	๗
๔	คณะครุศาสตร์			๒	๑	๑	๕		๑	๑๐
๕	คณะมนุษยศาสตร์				๖	๓	๒			
๖	คณะสังคมศาสตร์		๑๗	๒	๓๖		๑๔			๖๙
๗	วิทยาเขตหนองคาย	๑		๕	๕	๖	๓			๒๐
๘	วิทยาเขต นครศรีธรรมราช		๑	๑๑	๗	๘	๑๐			๓๗
๙	วิทยาเขตเชียงใหม่	๑	๑๒	๑๖	๑๗	๑๐	๑			๕๗
๑๐	วิทยาเขตขอนแก่น	๒	๒๙	๑๓	๓๕	๑๔	๑๓			๑๐๖
๑๑	วิทยาเขตนครราชสีมา		๖	๗	๑๖	๕	๔			๓๘
๑๒	วิทยาเขตอุบลราชธานี	๔		๘	๑	๗				๒๐
๑๓	วิทยาเขตแพร่	๑	๙	๕	๘	๑๐		๑		๓๔

ที่	ส่วนงาน	จำนวนบุคลากรสายปฏิบัติการจำแนกตามสถานะและคุณวุฒิ								รวม
		ต่ำกว่า ป.ตรี		ป.ตรี		ป.โท		ป.เอก		
		ประจำ	จ้าง	ประจำ	จ้าง	ประจำ	จ้าง	ประจำ	จ้าง	
๑๔	วิทยาเขตสุรินทร์	๑	๑๐	๙	๙	๗				๓๖
๑๕	วิทยาเขตพะเยา		๘	๑๐	๙	๗	๒			๓๖
๑๖	วิทยาเขตบาฬีศึกษาพุทธ โฆส นครปฐม	๒			๓	๔	๔	๔		๑๗
๑๗	วิทยาลัยสงฆ์เลย		๕	๓	๑๐					๑๘
๑๘	วิทยาลัยสงฆ์นครพนม		๑	๒	๘	๑				๑๒
๑๙	วิทยาลัยสงฆ์ลำพูน	๔		๑๑		๕				๒๐
๒๐	วิทยาลัยสงฆ์นครสวรรค์		๒๔		๑๙	๓	๑๔			๖๐
๒๑	วิทยาลัยสงฆ์พุทธชินราช	๔	๒	๔	๒๗	๑	๕			๔๓
๒๒	วิทยาลัยสงฆ์บุรีรัมย์		๑	๘	๒	๒				๑๓
๒๓	วิทยาลัยสงฆ์ปัตตานี			๓	๕					๘
๒๔	วิทยาลัยสงฆ์นครน่าน		๓	๓	๑๔	๑				
๒๕	วิทยาลัยสงฆ์พุทธโสธร		๒	๒		๓	๘	๑		๑๕
๒๖	วิทยาลัยสงฆ์เชียงรายน		๒	๒		๒	๑๐	๑		๑๘
๒๗	วิทยาลัยสงฆ์นครลำปาง		๔			๑	๓	๒		๙
๒๘	วิทยาลัยสงฆ์ศรีสะเกษ		๓	๑		๓	๓			๑๕
๒๙	วิทยาลัยพุทธศาสตร์ นานาชาติ			๑				๑		
รวม		๓๖	๒๐๖	๒๒๗	๓๕๖	๒๒๐	๑๒๓	๑๐	๓	๑,๑๘๑
		๒๔๒		๕๘๓		๓๔๓		๑๓		

หมายเหตุ : ไม่นับบุคลากรของโรงเรียนในสังกัด ๒ แห่ง คือ (๑) โรงเรียนบาลีสาธิตศึกษา (๒) โรงเรียนบาลีเตรียมอุดมศึกษา

๑.๘ งบประมาณ และอาคารสถานที่

๑.๘.๑ งบประมาณ

ในปีงบประมาณ ๒๕๕๗ มหาวิทยาลัย มีงบประมาณเงินรายได้ จำนวน ๒,๐๐๘,๖๓๖,๖๕๗.๘๐ บาท และค่าใช้จ่ายจากการดำเนินงาน จำนวน ๑,๘๖๑,๔๐๒,๑๓๕.๐๓ บาท

หมวดงบประมาณ	ปีงบประมาณ ๒๕๕๗	ปีงบประมาณ ๒๕๕๖
รายได้จากการดำเนินงาน		
รายได้จากรัฐบาล		
รายได้จากงบประมาณเงินอุดหนุน	๑,๓๗๖,๑๙๐,๙๐๐.๐๐	๑,๔๒๗,๘๑๔,๘๐๐.๐๐
รายได้จากงบประมาณเบิกแทนกัน		๑๒,๙๖๔,๐๐๐.๐๐
รวมรายได้จากรัฐบาล	๑,๓๗๖,๑๙๐,๙๐๐.๐๐	๑,๔๔๐,๗๗๘,๘๐๐.๐๐
รายได้จากแหล่งอื่น		
รายได้จากการบริจาค	๒๕๐,๔๘๓,๑๕๘.๒๗	๑๑๐,๖๐๙,๓๘๔.๗๘
รายได้จากการจัดการศึกษาและบริการ	๒๕๘,๒๓๖,๒๖๒.๘๕	๒๖๑,๗๔๙,๗๓๐.๕๘
รายได้จากการขายสินค้าและบริการ	๓๐,๔๖๐,๕๔๗.๓๓	๓๒,๒๐๓,๓๔๓.๓๕
รายได้เงินอุดหนุนอื่น	๗๗,๐๗๗,๑๔๕.๗๔	๙๖,๒๖๑,๕๒๑.๑๙
รายได้อื่น	๑๑,๗๐๓,๔๖๓.๒๙	๑๒,๑๖๑,๗๙๔.๔๒
รวมรายได้จากแหล่งอื่น	๖๒๗,๙๖๐,๕๓๗.๔๘	๕๑๒,๙๘๕,๗๗๘.๓๒
รวมรายได้จากการดำเนินงาน	๒,๐๐๔,๑๕๑,๔๓๗.๔๘	๑,๙๕๓,๗๖๔,๕๗๘.๓๒
ค่าใช้จ่ายจากการดำเนินงาน		
ค่าใช้จ่ายบุคลากร	๕๗๔,๐๗๒,๒๓๘.๐๙	๕๓๑,๐๒๔,๖๙๕.๘๗
ค่าใช้จ่ายในการฝึกอบรม	๑๐,๗๑๗,๘๒๔.๕๓	๑๐,๖๓๙,๕๘๓.๗๖
ค่าใช้จ่ายในการเดินทาง	๒๘,๕๘๙,๑๗๒.๓๒	๓๐,๕๑๓,๖๒๓.๙๙
ค่าวัสดุและค่าใช้จ่ายอื่น	๓๑๐,๕๙๖,๘๒๑.๘๔	๑๘๒,๘๕๐,๓๖๑.๗๐
ค่าสาธารณูปโภค	๕๕,๙๙๓,๑๒๗.๓๓	๖๑,๙๒๓,๗๕๖.๑๐
ค่าเสื่อมราคาและค่าตัดจำหน่าย	๒๒๖,๐๑๔,๓๐๓.๗๓	๒๐๓,๗๗๒,๑๙๖.๓๓
ค่าใช้จ่ายเงินอุดหนุน	๒๐๙,๓๐๘,๕๑๙.๑๒	๒๓๒,๖๐๐,๐๘๓.๙๓
เงินอุดหนุนครูพระสอนศีลธรรม	๔๔๖,๑๑๐,๑๒๘.๐๗	๔๕๔,๒๙๔,๙๒๐.๙๓
รวมค่าใช้จ่ายจากการดำเนินงาน	๑,๘๖๑,๔๐๒,๑๓๕.๐๓	๑,๗๐๗,๖๑๙,๒๒๒.๖๑
รายได้สูง (ต่ำ) กว่าค่าใช้จ่ายจากการดำเนินงาน	๑๔๒,๗๔๙,๓๐๒.๔๕	๒๔๖,๑๔๕,๓๕๖.๗๑
รายได้/ค่าใช้จ่ายที่ไม่เกิดจากการดำเนินงาน		
ดอกเบี้ยเงินฝากธนาคาร	๔,๔๘๕,๑๘๐.๓๒	๓,๕๒๓,๑๘๘.๕๔
รายได้เงินปันผล		๒๘๖,๐๐๐.๐๐
กำไรสุทธิจากการจำหน่ายสินทรัพย์		๑,๕๖๙,๐๐๒.๐๓
รายได้ค่าปรับเนื่องจากผิดสัญญา		๒๐๕,๕๑๑.๑๗
ค่าใช้จ่ายที่ไม่ได้เกิดจากการดำเนินงาน		(๒๙,๑๘๓.๖๗)

หมวดงบประมาณ	ปีงบประมาณ ๒๕๕๗	ปีงบประมาณ ๒๕๕๖
รวมรายได้/ค่าใช้จ่ายที่ไม่เกิดจากการดำเนินงาน	๔,๔๘๕,๑๘๐.๓๒	๕,๕๕๔,๕๑๘.๐๗
รวมรายได้สูง (ต่ำ) กว่าค่าใช้จ่ายจากกิจกรรมตามปกติ	๑๔๗,๒๓๗,๕๒๒.๗๗	๒๕๑,๖๙๙,๘๖๙.๗๘
รายการพิเศษ		
รายได้เงินชดเชยอุทกภัยจากรัฐบาล		-
ค่าใช้จ่ายเงินชดเชยอุทกภัยจากรัฐบาล		๑๑๐,๘๖๖,๙๗๓.๓๔
รวมรายการพิเศษ		(๑๑๐,๘๖๖,๙๗๓.๓๔)
รายได้สูง(ต่ำ) กว่าค่าใช้จ่ายสุทธิ	๑๔๗,๒๓๗,๕๒๒.๗๗	๑๔๐,๘๓๒,๘๙๖.๔๔

(ที่มา : กองคลังและทรัพย์สิน สำนักงานอธิการบดี ข้อมูล ณ ๓๐ กันยายน พ.ศ. ๒๕๕๘)

๑.๘.๒ อาคารสถานที่

๑) อาคารสถานที่ของมหาวิทยาลัยมหาจุฬาลงกรณราชวิทยาลัย (ส่วนกลาง)

อาคารสถานที่ของมหาวิทยาลัยมหาจุฬาลงกรณราชวิทยาลัย (ส่วนกลาง) ตั้งอยู่ในพื้นที่ของวัดมหาธาตุยุวราชรังสฤษฎิ์ ท่าพระจันทร์ กรุงเทพฯ และตั้งอยู่ในพื้นที่ของวัดศรีสุदारาม บางกอกน้อย กรุงเทพฯ และปัจจุบัน มีสำนักงานใหญ่ตั้งอยู่ ณ เลขที่ ๗๙ หมู่ ๑ ถนนพหลโยธิน กม.ที่ ๕๔-๕๕ ตำบลลำไทร อำเภอลำไทร จังหวัดพระนครศรีอยุธยา มีรายละเอียดดังแสดงในตารางต่อไปนี้

รายละเอียดอาคารที่วัดมหาธาตุ ท่าพระจันทร์ กรุงเทพมหานคร

ที่	ชื่ออาคาร/จำนวน	พื้นที่ใช้สอย(ตรม.)	ประโยชน์ใช้สอย	หมายเหตุ
๑	อาคารมหาจุฬาลงกรณราชวิทยาลัย (๓ ชั้น ๑ หลัง)	๒,๔๐๐	เป็นสำนักงาน/ที่เรียน	เป็นสมบัติของมหาวิทยาลัย
๒	อาคารอภิธรรมโชติกะวิทยาลัย (๒ ชั้น ๑ หลัง)	๗๗๘	เป็นสำนักงาน/ที่เรียน	เป็นสมบัติของวัดมหาธาตุ
๓	อาคารบริหารทางการศึกษา (โรงพิมพ์) (๒ ชั้น ๑ หลัง)	๑,๑๔๔	ที่ตั้งโรงพิมพ์	เป็นสมบัติของวัดมหาธาตุ
๔	อาคารมหาจุฬาบรรณาคาร (๓ ชั้น ๑ หลัง)	๓๕๔	ที่จำหน่ายวัสดุการศึกษา	เป็นสมบัติของวัดมหาธาตุ
	รวมพื้นที่ใช้สอยทั้งสิ้น	๔,๖๗๗		

ที่มา: ฝ่ายอาคารและสถานที่ กองกลาง สำนักงานอธิการบดี

รายละเอียดอาคารที่วัดศรีสุदारาม เขตบางกอกน้อย กรุงเทพมหานคร

ที่	ชื่ออาคาร/จำนวน	พื้นที่ใช้สอย(ตรม.)	ประโยชน์ใช้สอย	หมายเหตุ
๑	อาคาร ๑ (๔ ชั้น ๑ หลัง)	๙๔๔	เป็นสำนักงาน/ที่เรียน	
๒	อาคาร ๒ (๔ ชั้น ๑ หลัง)	๙๑๘	เป็นสำนักงาน/ที่เรียน	
๓	อาคาร ๓ (๔ ชั้น ๑ หลัง)	๙๑๘	เป็นสำนักงาน/ที่เรียน	
๔	อาคาร ๔ (๒ ชั้น ๑ หลัง)	๕๗๓	เป็นสำนักงาน/ที่เรียน	
๕	อาคาร ๕ (๒ ชั้น ๑ หลัง)	๕๖๐	เป็นสำนักงาน/ที่เรียน	
๖	อาคารสังฆิกเสนาสภ (๑ ชั้น ๑ หลัง)	๗๖.๕๐	เป็นที่เก็บพัสดุ	
	รวมพื้นที่ใช้สอยทั้งสิ้น	๓,๙๘๙.๕๐		

ที่มา: ฝ่ายอาคารและสถานที่ กองกลาง สำนักงานอธิการบดี

รายละเอียดอาคารที่ อ.วังน้อย จ.พระนครศรีอยุธยา

ที่	ชื่ออาคาร/จำนวน	พื้นที่ใช้สอย (ตรม.)	ประโยชน์ใช้สอย
๑	อาคารพิพิธภัณฑพระไตรปิฎก (๑ หลัง)	๑,๒๐๐	เก็บรวบรวมพระไตรปิฎก
๒	อาคารสำนักงานอธิการบดี (๑ หลัง)	๔,๒๐๐	เป็นสำนักงาน
๓	อาคาร ๗๒ ปีพระวิสุทธาธิปไตย (หอฉัน) (๑ หลัง)	๑๔,๙๓๓	ฉันอาหาร/รับประทานอาหาร
๔	อาคารเรียนรวม (๘ หลังเชื่อมติดกัน)	๓๕,๐๐๐	เป็นสำนักงานและห้องเรียน
๕	อาคาร ๙๒ ปีปัญญานันทะ (๑ หลัง)	๓,๘๘๔.๕๐	เป็นที่พักรับรอง
๖	อาคารหอสมุดและเทคโนโลยีสารสนเทศ(๑ หลัง)	๔,๒๐๐	เป็นห้องสมุดและสถานที่ศึกษาค้นคว้าวิจัย
๗	อาคารมหาจุฬารามณาคาร (๑ หลัง)	๓,๘๘๔.๕๐	จำหน่ายหนังสือและจัดหาวัสดุอุปกรณ์เพื่อการศึกษา
๘	อาคารหอพักนิสิต (จำนวน ๒ หลัง)	๒๔,๐๐๐	เป็นที่พักของนิสิต
๙	อาคารหอประชุม มวก.๔๘ พรรษา	๑๒,๐๐๐	เป็นห้องประชุม/สัมมนา
๑๐	อุโบสถกลางน้ำสองชั้น (๑ หลัง)	๓,๖๙๐	เป็นสถานที่ทำวัตร-สวดมนต์
	รวมพื้นที่ใช้สอยทั้งสิ้น	๑๐๖,๙๙๑.๘๐	

ที่มา: ฝ่ายอาคารสถานที่ กองกลาง สำนักงานอธิการบดี

๒) อาคารสถานที่มหาวิทยาลัยมหาจุฬาลงกรณราชวิทยาลัย
(ส่วนภูมิภาค:วิทยาเขต/วิทยาลัย)

รายละเอียดอาคารของวิทยาเขต/วิทยาลัย

ที่	วิทยาเขต/วิทยาลัยสงฆ์	ชื่ออาคาร/จำนวน	พื้นที่ใช้สอย(ตรม.)
๑	วิทยาเขตหนองคาย	(๑) อาคารพุทธานุภาพ (๒) อาคารเรียนรวม (ที่ทำการแห่งใหม่) (๓) อาคารหอสมุด (๔) ศาลาปฏิบัติธรรม	๕,๒๔๙
๒	วิทยาเขตเชียงใหม่	(๑) อาคาร มจร วิทยาเขตเชียงใหม่(มจร ๑) (๒) อาคารช้อย นันทากวีวัฒน์ (มจร ๒) (๓) อาคารสถาบันวิทยบริการ (ธีรศักดิ์ ไพโรจน์สถาพร) (๔) อาคารวรรณิ เล็กตระกูล(วัดเจ็ดยอด)	๕,๖๒๖
๓	วิทยาเขตนครศรีธรรมราช	(๑) อาคาร ๑ (๒) อาคาร ๒ (๓) อาคารฐาน พระ (๔) อาคารวิทยาลัยสงฆ์ภาคทักษิณ	๖,๙๒๔
๔	วิทยาเขตขอนแก่น	(๑) อาคารสมเด็จพระพุทธาจารย์ (อจ อาสภมหาเถร) (๒) อาคาร ๑๐๐ ปีสมเด็จพระพุทธาจารย์ (อจ) (๓) อาคารเทคโนโลยีสารสนเทศ สมเด็จพระพุทธาจารย์ (เกี่ยว อุปเสณมหาเถร)	๑๔,๘๘๐
๕	วิทยาเขตนครราชสีมา	(๑) อาคารเรียน(วัดพระนารายณ์) (๒) อาคารห้องสมุด (๓) อาคารห้องอาหาร (๔) อาคารโรงครัว (๕) อาคารห้องน้ำ (๖) อาคารรักษาการณ์	๒๕,๒๘๙
๖	วิทยาเขตอุบลราชธานี	(๑) อาคารหอประชุม (๒) อาคารหอสมุดมกรพงศ์ (๓) อาคารเรียนสหกรณ์อุบลราชธานี (๔) อาคารเรียนรวม	๗,๐๖๒
๗	วิทยาเขตแพร่	(๑) อาคาร มจร วิทยาเขตแพร่ (๒) อาคารเรียนรวม อบจ. แพร่ (๓) อาคารหอประชุมสิริราชานุสรณ์ (๔) อาคารมหาโพธิวงศาจารย์(สุจี กตสาร) (๕) อาคารสำนักงาน	๙,๗๐๖

ที่	วิทยาเขต/วิทยาลัยสงฆ์	ชื่ออาคาร/จำนวน	พื้นที่ใช้สอย(ตรม.)
๘	วิทยาเขตสุรินทร์	(๑) อาคารเฉลิมพระเกียรติ (๒) อาคารหอสมุดเฉลิมพระเกียรติ (๓) อาคารสำนักงาน	๒,๓๕๑
๙	วิทยาเขตพะเยา	(๑) อาคารเรียน ๑ (๒) อาคารเรียน ๒ (๓) อาคารเรียน ๓ (๔) อาคารเรียนธรรมวิมลโมลี ๑ (๕) อาคารเรียนวิทยาเขตพะเยา (๖) อาคารเรียนธรรมราชานุวัตร	๕,๖๒๕
๑๐	วิทยาเขตบาฬีศึกษาพุทธโฆส	(๑) อาคารหอสมุดสมเด็จพระพุทธโฆษาจารย์ (๒) อาคารพระปริยัติธรรมธรรมโมลี(สมศักดิ์) (๓) อาคารภัตตศาลา	๓,๐๒๔
๑๑	วิทยาลัยสงฆ์นครพนม	(๑) อาคารเรียน (๒) อาคารหอสมุด (๓) อาคารที่พักอาจารย์	๓,๖๔๐
๑๒	วิทยาลัยสงฆ์เลย	(๑) อาคารปริยัติธรรม (กาญจนาภิเษก)	๖๖๐
๑๓	วิทยาลัยลำพูน	(๑) อาคารเรียน มจร วิทยาลัยสงฆ์ลำพูน (๒) อาคารเรียนคณะสงฆ์ลำพูน	๕,๖๒๓
๑๔	วิทยาลัยสงฆ์นครสวรรค์	(๑) อาคารอำนวยการ (๒) อาคารรับรอง (๓) อาคารสวรรค์บรรณาการ (๔) อาคารเรียนแยกสาขา	๓,๕๖๗
๑๕	วิทยาลัยสงฆ์พุทธชินราช	(๑) อาคาร ๑ (๒) อาคาร ๒ (๓) อาคาร ๓	๒,๘๗๗
๑๖	วิทยาลัยสงฆ์บุรีรัมย์	(๑) อาคารสังฆประชาสรรค์ (๒๕๔๖) (๒) อาคารเรียนรวม (๒๕๔๘) (๓) อาคารเอนกประสงค์ (๒๕๔๙) (๔) อาคารที่พักผู้โดยสาร (๒๕๔๙) (๕) อาคารหอประชุม (๒๕๕๐)	๓,๖๐๘ ๒๘,๘๐ ๑๗๖ ๑๗.๕๐ ๑,๓๘๐
๑๗	วิทยาลัยสงฆ์ปัตตานี	(๑) อาคารสำนักงาน (๒) อาคารเรียน (๓) อาคารเอนกประสงค์ ๑ (หอประชุม) (๔) อาคารเอนกประสงค์ ๒ (หอฉัน) (๕) อาคารหอสมุด (๖) อาคารพุทธวิหาร	๔๘๐ ๕๖๐ ๓๗๔ ๒๘๐ ๖๐๐ ๔๘

ที่	วิทยาเขต/วิทยาลัยสงฆ์	ชื่ออาคาร/จำนวน	พื้นที่ใช้สอย(ตรม.)
๑๘	วิทยาลัยสงฆ์นครน่าน	(๑) อาคารสำนักวิทยาลัย (๒) อาคารห้องปฏิบัติการคอมพิวเตอร์ (๓) อาคารห้องสมุด (๔) อาคารประกันคุณภาพการศึกษาและงานวิจัย (๕) อาคารวิชาการ (๖) อาคารเรียนรวม (๗) ห้องสุขา (๘) สถานที่รับประทานอาหารและหอฉัน	
๑๙	วิทยาลัยสงฆ์พุทธโสธร	(๑) อาคารเรียนรวม (๒) อาคารที่พัก	
๒๐	วิทยาลัยสงฆ์เชียงราย	(๑) อาคารศาลากลาง มีทั้งหมด ๓ ชั้น (๒) อาคารหอประชุม (๓) โรงอาหาร	
๒๑	วิทยาลัยสงฆ์นครลำปาง	(๑) อาคารพระปริยัติธรรม (๒) อาคารปฏิสังขรณ์พระสุนทรมุนี ปี ๗๒	
๒๒	วิทยาลัยสงฆ์ศรีสะเกษ	(๑) อาคารหอประชุมพระเทพวรมุนี (๒) อาคาร “สมเด็จพระพุทธาจารย์” (เกี่ยวอุปเสโร) (๓) อาคารหอสมุด “อาคาร ๗๙ ปี หลวงปู่ธัมมา พิทักษ์” (๔) อาคารรับรอง “วิบูลธรรมภาณ” (๕) อาคารสมเด็จพระธีรญาณมุนี (ธีร์ ปุณณโก ป.ธ.๙)	

๑.๙ เอกลักษณ์ อัตลักษณ์มหาวิทยาลัยและอัตลักษณ์บัณฑิต

๑.๙.๑ เอกลักษณ์มหาวิทยาลัย

บริการวิชาการด้านพระพุทธศาสนา

๑.๙.๒ อัตลักษณ์มหาวิทยาลัย

ประยุกต์พระพุทธศาสนาเพื่อพัฒนาจิตใจและสังคม

๑.๙.๓ อัตลักษณ์บัณฑิต

มีศรัทธาอุทิศตนเพื่อพระพุทธศาสนา

๑.๑๐ การปรับปรุงตามข้อเสนอแนะจากผลการประเมินปีการศึกษา ๒๕๕๖

๑.๑๐.๑ ข้อเสนอแนะเพื่อการดำเนินการอย่างเร่งด่วน

ข้อเสนอจากผลการประเมิน ปีการศึกษา ๒๕๕๖	การดำเนินงานปรับปรุง ในปีการศึกษา ๒๕๕๗
๑. ตรวจสอบ ประเมินการดำเนินงานของหลักสูตรทุกหลักสูตร ในทุกระดับทั้งระดับปริญญาตรีและ ระดับบัณฑิตศึกษาทั้งในส่วนกลางและส่วนภูมิภาค ให้เป็นไปตามมาตรฐานตามเกณฑ์มาตรฐานหลักสูตร	คณะกรรมการประกันคุณภาพติดตามผลการดำเนินงานตามเกณฑ์มาตรฐานหลักสูตรของส่วนงานจัดการศึกษา ในปีการศึกษา ๒๕๕๗
๒. กำหนดมาตรการในการส่งเสริมคณาจารย์ในการขอตำแหน่งทางวิชาการโดยเร่งรัดการสร้างผลงานทางวิชาการและงานวิจัย	<p>๑. มหาวิทยาลัยสนับสนุนให้อาจารย์และนักวิจัย นำผลงานวิจัยตีพิมพ์เผยแพร่ในสื่อสิ่งพิมพ์ และการประชุมสัมมนาวิชาการร่วมกับหน่วยงานอื่น ๆ ทั้งภายในประเทศและต่างประเทศ โดยจัดงบประมาณ จำนวน ๑,๙๕๐,๐๐๐ บาท</p> <p>๒. สนับสนุนงบประมาณแก่อาจารย์และนักวิจัย ไปนำเสนอผลงานวิจัยในการประชุมวิชาการ การประชุมระดับชาติ จำนวน ๕๑ ครั้ง ระดับนานาชาติ จำนวน ๒๐ ครั้ง</p> <p>๓. ดำเนินงานโครงการพัฒนาศักยภาพบุคลากรด้านการวิจัย เรื่องการเขียนบทความวิจัย บทความทางวิชาการและการเผยแพร่ผลงานวิจัย ๓ ครั้ง</p> <p>๔. ออกข้อบังคับมหาวิทยาลัยมหาจุฬาลงกรณราชวิทยาลัยว่าด้วยภาระงานของผู้ดำรงตำแหน่งอาจารย์ ผู้ช่วยศาสตราจารย์ รองศาสตราจารย์และศาสตราจารย์</p>
๓. พัฒนาระบบแผน ให้ได้มาตรฐานโดยกำหนดทิศทางการพัฒนาในด้านต่างๆ และมีตัวชี้วัดความสำเร็จที่สามารถประเมินได้อย่างเป็นรูปธรรม	จัดประชุมสัมมนาเชิงปฏิบัติการทบทวนและปรับแผนพัฒนามหาวิทยาลัย ระยะที่ ๑๑ ในวันที่ ๒๙ กรกฎาคม ๒๕๕๗ ณ โรงแรมเขาใหญ่ คีรีธารทิพย์รีสอร์ท จังหวัดนครราชสีมา โดยมีผู้บริหาร คณาจารย์ เจ้าหน้าที่ จากทุกภาคส่วนของมหาวิทยาลัยมหาจุฬาลงกรณราชวิทยาลัย เข้าร่วมประชุมจำนวน ๑๖๐ รูป/คน

๑.๑๐.๒ ข้อเสนอแนะเพื่อการพัฒนาภาพรวม

ข้อเสนอจากผลการประเมิน ปีการศึกษา ๒๕๕๖	การดำเนินงานปรับปรุง ในปีการศึกษา ๒๕๕๗
๑. กำหนดนโยบาย หาแนวทาง วางระบบ การพัฒนาบุคลากร ทั้งสายวิชาการและสายสนับสนุน ให้มีความก้าวหน้า มีความมั่นคง และมีขวัญกำลังใจที่ดี	มหาวิทยาลัยได้จัดทำแผนพัฒนาบุคลากรระยะ ๓ ปี (๒๕๕๗- ๒๕๕๙) สอดคล้องกับแผนพัฒนามหาวิทยาลัยในช่วงแผนพัฒนาการศึกษาระดับอุดมศึกษา ระยะที่ ๑๑ (พ.ศ. ๒๕๕๕-๒๕๕๙) ครอบคลุมทั้งบุคลากรสายวิชาการและสายปฏิบัติการวิชาชีพ
๒. ควรกำหนดนโยบาย เป้าหมายที่ชัดเจน เพื่อกระตุ้นผลักดัน และจูงใจให้บุคลากรพัฒนางานวิชาการ/งานวิจัยที่มีคุณภาพและส่งเสริมการตีพิมพ์เผยแพร่ในวารสารที่ได้มาตรฐาน เพื่อนำไปสู่การก้าวสู่ตำแหน่งทางวิชาการ	ในปีงบประมาณ ๒๕๕๗ มหาวิทยาลัยแปลงแผนพัฒนาบุคลากรระยะ ๓ ปี เป็นแผนบริหารและพัฒนาบุคลากรประจำปีงบประมาณ พ.ศ.๒๕๕๗
๓. ควรมีการพิจารณาการจัดอัตรากำลังเพื่อรองรับเกณฑ์มาตรฐานของ สกอ. ด้านคุณวุฒิและสัดส่วนอาจารย์ต่อนิสิต โดยพิจารณาบุคลากรที่มีคุณสมบัติเหมาะสม ทั้งด้านคุณวุฒิและคุณสมบัติอื่นๆ ที่อยู่ในสายสนับสนุนให้เข้าสู่ตำแหน่งอาจารย์	
๔. อาจจัดโครงการอบรมเพื่อพัฒนาศักยภาพทางการบริหารให้กับบุคลากรระดับต่างๆ เพื่อเพิ่มศักยภาพในการบริหารและเพื่อเตรียมบุคลากรทดแทนบุคลากรที่จะเกษียณอายุราชการ	<p>๑. จัดโครงการพัฒนาความคิดเชิงระบบสำหรับผู้บริหารในองค์กรสมัยใหม่ จำนวน ๒ ครั้ง เพื่อพัฒนาผู้บริหารวิชาการของคณะ วิทยาเขต วิทยาลัยสงฆ์และบุคลากรสายสนับสนุนระดับหัวหน้าฝ่าย</p> <p>๒. จัดโครงการพัฒนาการสื่อสารและการนำเสนอแบบมืออาชีพ แก่ผู้บริหารระดับกลางและระดับสูงของมหาวิทยาลัย</p> <p>๓. จัดโครงการอบรมพัฒนาระบบงานสารบรรณ ชุรการและระบบงานสารบรรณอิเล็กทรอนิกส์ แก่บุคลากรสายปฏิบัติการของมหาวิทยาลัย</p> <p>๔. จัดโครงการอบรมบุคลากรใหม่ แก่บุคลากรตำแหน่งปฏิบัติการวิชาชีพและบริหารทั่วไป</p> <p>๕. จัดโครงการพัฒนาศักยภาพการสอนสำหรับคณาจารย์ มหาวิทยาลัยมหาจุฬาลงกรณราชวิทยาลัย จำนวน ๓ ครั้ง</p>

ข้อเสนอจากผลการประเมิน ปีการศึกษา ๒๕๕๖	การดำเนินงานปรับปรุง ในปีการศึกษา ๒๕๕๗
<p>๕. เร่งพัฒนานวัตกรรม/เทคโนโลยีและสื่อเพื่อการเรียนการสอนและการบริการที่ช่วยยกระดับคุณภาพบัณฑิตของทุกส่วนงานให้มีมาตรฐานเดียวกันทั้งในส่วนกลางและส่วนภูมิภาค</p>	<p>๑. สถานีโทรทัศน์เพื่อการศึกษา มหาวิทยาลัยมหาจุฬาลงกรณราชวิทยาลัย (MCU TV)</p> <p>๒. เว็บไซต์ของมหาวิทยาลัย</p> <p>๓. สำนักหอสมุดและเทคโนโลยีสารสนเทศ ให้บริการห้องสมุดและแหล่งเรียนรู้แก่นิสิตผ่านระบบเครือข่ายคอมพิวเตอร์</p> <p>๔. มหาวิทยาลัยจัดทำระบบเทคโนโลยีสารสนเทศเพื่อสนับสนุนการจัดการเรียนการสอนการบริการข้อมูลทางวิชาการผ่านเครือข่าย MCUnet ครอบคลุมทั้งส่วนกลางและภูมิภาค เชื่อมโยงกับเครือข่ายบริการของสำนักงานคณะกรรมการการอุดมศึกษา และกระทรวงศึกษาธิการ มีการผลิตสื่อประกอบการเรียนการสอน เพื่อให้บริการในรูปแบบต่าง ๆ เช่น บทเรียนคอมพิวเตอร์ช่วยสอน ฐานข้อมูลวิทยานิพนธ์ออนไลน์ สื่อการสอนอิเล็กทรอนิกส์ บทเรียนออนไลน์ VDO on Demand</p>
<p>๖. จัดทำเอกสาร ตำรา ที่ใช้สอนในรายวิชาต่างๆ ให้เป็นมาตรฐานเพื่อใช้ในการเรียนการสอนร่วมกัน ทั้งในส่วนกลางและส่วนภูมิภาค</p>	<p>มหาวิทยาลัยอนุมัติให้กองวิชาการ สำนักงานอธิการบดี จัดทำตำรารายวิชาในวิชาแกน พระพุทธศาสนาและหมวดวิชาศึกษาทั่วไป จำนวน ๔๙ เรื่อง หนังสือประกอบการศึกษา ปริญญาโท ๒ เรื่อง และหนังสือพระปริยัติธรรม จำนวน ๙ เรื่อง รวมทั้งสิ้น ๖๐ เรื่อง</p>
<p>๗. จัดทำข้อสอบกลาง จัดทำธนาคารข้อสอบ เพื่อใช้เป็นเครื่องมือในการวัดผลร่วมกัน และเป็นมาตรฐานเดียวกัน</p>	<p>มหาวิทยาลัยจัดทำข้อสอบกลาง หรือ MCU test วัดและประเมินผลการเรียนรู้รายวิชาหมวดศึกษาทั่วไปและแกนพระพุทธศาสนา เพื่อสร้างความเป็นมาตรฐานและความสมนัยทางวิชาการของนิสิตระดับปริญญาตรี</p> <p>ในปีการศึกษา ๒๕๕๗ มีรายวิชาที่จัดสอบด้วยข้อสอบกลางทั้งหมด ๑๐ รายวิชา ปัจจุบันกำลังดำเนินการจัดทำธนาคารข้อสอบ เพื่อรวบรวม</p>

ข้อเสนอจากผลการประเมิน ปีการศึกษา ๒๕๕๖	การดำเนินงานปรับปรุง ในปีการศึกษา ๒๕๕๗
	ข้อสอบที่มีคุณภาพ
<p>๘. สถาบันเป็นที่หวังและเป็นที่พึ่งของสังคม มีโครงการที่ดำเนินการเป็นจำนวนมาก ควรมีการติดตามประเมินผลกระทบของโครงการต่างๆ ที่มีต่อสังคม เพื่อนำสู่การพัฒนาให้ตรงประเด็นมากยิ่งขึ้น</p>	<p>ในปีการศึกษา ๒๕๕๗ มหาวิทยาลัยดำเนินการวิจัยเชิงประเมินโครงการจัดกิจกรรมวิชาขบูนานาชาติ ครั้งที่ ๑๒ เรื่อง “พระพุทธศาสนากับวิกฤติของโลก (Buddhism and World Crisis)” เนื่องในวันวิชาขบูนานาชาติ วันสำคัญสากลของโลก ประจำปี ๒๕๕๘ ใน ๖ ด้าน คือ ความสำเร็จ ประสิทธิภาพ ประสิทธิผล ความตรง ความเป็นสากล ความยั่งยืน/พอเพียง</p>
<p>๙. มหาวิทยาลัยมีสำนักที่จัดตั้งขึ้นตามพันธกิจของมหาวิทยาลัย เช่น สำนักส่งเสริมพระพุทธศาสนาและบริการสังคม ทั้งนี้ ในส่วนของคณะ ก็ต้องดำเนินการตามพันธกิจต่างๆ ด้วย ดังนั้น จึงควรให้มีการบูรณาการดำเนินงานระหว่างสำนักและคณะ รวมไปถึงวิทยาเขต วิทยาลัยสงฆ์ในส่วนภูมิภาคอย่างเป็นรูปธรรม</p>	<p>ในปีการศึกษา ๒๕๕๗ สำนักงานพระสอนศีลธรรมร่วมกับวิทยาเขต วิทยาลัยสงฆ์ โครงการขยายห้องเรียน หน่วยวิทยบริการ สำนักงานคณะกรรมการการศึกษาขั้นพื้นฐาน สำนักงานคณะกรรมการการอาชีวศึกษา สำนักงานพระพุทธศาสนาแห่งชาติ และคณะสงฆ์ จัดส่งพระนิสิตและพระที่มีคุณสมบัติเป็นพระสอนศีลธรรม จำนวน ๑๘,๐๐๐ รูป ปฏิบัติหน้าที่สอนศีลธรรมในโรงเรียน ๑๒,๒๘๕ แห่ง มีพื้นที่ควบคุมดูแล ๑๘ ภาคคณะสงฆ์ ๗๗ จังหวัดทั่วประเทศไทย</p>

บทที่ ๒
ผลการประเมินตามตัวบ่งชี้

องค์ประกอบที่ ๑ การผลิตบัณฑิต

ตัวบ่งชี้ที่ ๑.๑ ผลการบริหารจัดการหลักสูตรโดยรวม
ชนิดของตัวบ่งชี้ ผลลัพธ์

ผลการดำเนินงาน

ที่	ส่วนงาน	หลักสูตรทั้งหมด	หลักสูตรที่ผ่าน	หลักสูตรที่ไม่ผ่าน	คะแนน
๑	บัณฑิตวิทยาลัย	๖	๐	๖	๐
๒	คณะพุทธศาสตร์	๑๓	๓	๑๐	๕.๒๕
๓	คณะครุศาสตร์	๖	๐	๖	๐
๔	คณะมนุษยศาสตร์	๑๐	๑	๙	๑.๕๖
๕	คณะสังคมศาสตร์	๒๕	๓	๒๒	๖.๑๕
๖	วิทยาเขตหนองคาย	๕	๕	๐	๑๑.๗๒
๗	วิทยาเขตนครศรีธรรมราช	๑๐	๑	๙	๑.๓๖
๘	วิทยาเขตเชียงใหม่	๑๑	๒	๙	๕.๑๖
๙	วิทยาเขตขอนแก่น	๑๗	๓	๑๔	๕.๕๗
๑๐	วิทยาเขตนครราชสีมา	๙	๒	๗	๓.๓๘
๑๑	วิทยาเขตอุบลราชธานี	๗	๐	๗	๐
๑๒	วิทยาเขตแพร่	๖	๑	๕	๑.๕๘
๑๓	วิทยาเขตสุรินทร์	๖	๐	๖	๐
๑๔	วิทยาเขตพะเยา	๗	๑	๖	๐.๙๖
๑๕	วิทยาเขตบาฬีศึกษาพุทธโฆส	๔	๒	๒	๕.๑๓
๑๖	วิทยาลัยสงฆ์ลำพูน	๕	๑	๔	๑.๕๗
๑๗	วิทยาลัยสงฆ์เลย	๔	๒	๒	๑.๘๗
๑๘	วิทยาลัยสงฆ์นครพนม	๕	๐	๕	๐
๑๙	วิทยาลัยสงฆ์นครสวรรค์	๑๔	๔	๑๐	๘.๙๔
๒๐	วิทยาลัยสงฆ์พุทธชินราช	๑๑	๔	๗	๙.๑๙
๒๑	วิทยาลัยสงฆ์บุรีรัมย์	๔	๑	๓	๑.๒๕
๒๒	วิทยาลัยสงฆ์ปัตตานี	๓	๑	๒	๒.๑๗

ที่	ส่วนงาน	หลักสูตรทั้งหมด	หลักสูตรที่ผ่าน	หลักสูตรที่ไม่ผ่าน	คะแนน
๒๓	วิทยาลัยสงฆ์นครลำปาง	๓	๑	๒	๑.๓๗
๒๔	วิทยาลัยสงฆ์นครน่าน	๔	๒	๒	๓.๐๒
๒๕	วิทยาลัยสงฆ์ศรีสะเกษ	๓	๒	๑	๓.๖๙
๒๖	วิทยาลัยสงฆ์พุทธโสธร	๔	๑	๓	๒.๗๖
๒๗	วิทยาลัยสงฆ์เชียงราย	๓	๐	๓	๐
๒๘	วิทยาลัยพุทธศาสตร์ นานาชาติ	๒	๐	๒	๐
	สถาบัน	๒๐๗	๔๓	๑๖๔	๘๓.๖๕

สรุปผลการดำเนินงาน

ที่	หลักสูตร	หน่วยนับ	ผลการดำเนินงาน
๑	หลักสูตรทั้งหมดที่จัดการเรียนการสอนในส่วนจัดการศึกษานี้	หลักสูตร	๒๐๗
๒	หลักสูตรที่ผ่าน	หลักสูตร	๔๓
๓	หลักสูตรที่ไม่ผ่าน	หลักสูตร	๑๖๔
๔	ผลรวมค่าคะแนนประเมินของทุกหลักสูตร	คะแนน	๘๓.๖๕
๕	ค่าเฉลี่ยของคะแนนประเมินทุกหลักสูตร	คะแนน	๐.๕๐

การประเมินตนเอง

เป้าหมาย	ผลการดำเนินงาน	คะแนนการประเมินตนเอง	การบรรลุเป้าหมาย
๒๐๗ หลักสูตร	๔๓ หลักสูตร	๐.๕๐	ไม่บรรลุ

รายการหลักฐาน

รหัสเอกสาร/หลักฐาน	ชื่อรายการหลักฐาน/เอกสาร
๑.๑-๑	รายงานข้อมูลหลักสูตร มหาวิทยาลัยมหาจุฬาลงกรณราชวิทยาลัย ปีการศึกษา ๒๕๕๗
๑.๑-๒	สรุปผลการตรวจประเมินคุณภาพการศึกษาภายในระดับหลักสูตร
๑.๑-๓	ผลการตรวจประเมินคุณภาพการศึกษาภายในระดับหลักสูตร ในโปรแกรม รายงานผลการประเมินออนไลน์ MCU e-SAR ในเว็บไซต์สำนักงานประกันคุณภาพ www.qa.mcu.ac.th
๑.๑-๔	สรุปผลการตรวจประเมินคุณภาพการศึกษาภายในระดับคณะ วิทยาเขตและ

รหัสเอกสาร/หลักฐาน	ชื่อรายการหลักฐาน/เอกสาร
	วิทยาลัย ปีการศึกษา ๒๕๕๗
๑.๑-๕	รายงานผลการตรวจประเมินคุณภาพการศึกษาภายในระดับคณะ วิทยาเขต และวิทยาลัย ปีการศึกษา ๒๕๕๗ จำนวน ๒๘ ฉบับ
๑.๑-๖	รายงานการประเมินตนเอง ระดับคณะ วิทยาเขตและวิทยาลัย ปีการศึกษา ๒๕๕๗ (SAR) จำนวน ๒๘ ฉบับ
๑.๑-๗	โปรแกรมรายงานผลการประเมินออนไลน์ MCU e-SAR ในเว็บไซต์สำนักงานประกันคุณภาพ www.qa.mcu.ac.th
๑.๑-๘	คำสั่งมหาวิทยาลัยแต่งตั้งคณะกรรมการตรวจประเมินคุณภาพการศึกษาภายใน

ตัวบ่งชี้ที่ ๑.๒ อาจารย์ประจำสถาบันที่มีคุณวุฒิปริญญาเอก
ชนิดของตัวบ่งชี้ ปัจจัยนำเข้า

ผลการดำเนินงาน

ที่	ส่วนงาน	อาจารย์ทั้งหมด	อาจารย์ที่มีคุณวุฒิปริญญาเอก	คะแนน
๑	บัณฑิตวิทยาลัย	๑๙	๑๘	๕.๐๐
๒	คณะพุทธศาสตร์	๗๑	๒๓	๔.๐๕
๓	คณะครุศาสตร์	๒๘	๑๘	๕.๐๐
๔	คณะมนุษยศาสตร์	๒๒.๕	๑๑	๕.๐๐
๕	คณะสังคมศาสตร์	๑๒๙	๔๓	๔.๑๗
๖	วิทยาเขตหนองคาย	๔๑	๑๗	๕.๐๐
๗	วิทยาเขตนครศรีธรรมราช	๕๑	๑๕	๓.๖๘
๘	วิทยาเขตเชียงใหม่	๖๐	๑๙	๓.๙๖
๙	วิทยาเขตขอนแก่น	๘๒	๒๘	๔.๒๗
๑๐	วิทยาเขตนครราชสีมา	๔๘	๒๒	๕.๐๐
๑๑	วิทยาเขตอุบลราชธานี	๓๐	๗	๒.๙๒
๑๒	วิทยาเขตแพร่	๓๔	๑๓	๔.๗๘
๑๓	วิทยาเขตสุรินทร์	๓๐	๑๑	๔.๕๘
๑๔	วิทยาเขตพะเยา	๓๖	๑๑	๓.๘๒
๑๕	วิทยาเขตบาฬีศึกษาพุทธโฆส	๒๖	๒๐	๕.๐๐
๑๖	วิทยาลัยสงฆ์ลำพูน	๒๖	๗	๓.๓๗
๑๗	วิทยาลัยสงฆ์เลย	๒๗	๑๒	๕.๐๐
๑๘	วิทยาลัยสงฆ์นครพนม	๑๓	๓	๒.๘๙
๑๙	วิทยาลัยสงฆ์นครสวรรค์	๘๑	๒๘	๔.๓๒
๒๐	วิทยาลัยสงฆ์พุทธชินราช	๖๐	๘	๑.๖๗
๒๑	วิทยาลัยสงฆ์บุรีรัมย์	๓๐	๗	๒.๙๒
๒๒	วิทยาลัยสงฆ์ปัตตานี	๑๕	๒	๑.๖๗
๒๓	วิทยาลัยสงฆ์นครลำปาง	๒๑	๓	๑.๗๙
๒๔	วิทยาลัยสงฆ์นครน่าน	๒๔	๔	๒.๐๘
๒๕	วิทยาลัยสงฆ์ศรีสะเกษ	๒๐	๒	๑.๒๕
๒๖	วิทยาลัยสงฆ์พุทธโสธร	๒๑	๕	๒.๙๘
๒๗	วิทยาลัยสงฆ์เขียงราย	๑๙.๕	๔	๒.๕๖
๒๘	วิทยาลัยพุทธศาสตร์	๖	๕	๕.๐๐

ที่	ส่วนงาน	อาจารย์ทั้งหมด	อาจารย์ที่มีคุณวุฒิปริญญาเอก	คะแนน
	นานาชาติ			
	รวมทั้งหมด	๑,๐๗๑	๓๖๖	๔.๒๗

สรุปผลการดำเนินงาน

ที่	รายการ	หน่วยนับ	ผลการดำเนินงาน
๑	จำนวนอาจารย์ประจำทั้งหมด	รูป/คน	๑,๐๗๑
๒	จำนวนอาจารย์ประจำที่มีคุณวุฒิปริญญาเอก	รูป/คน	๓๖๖
๓	ร้อยละของอาจารย์ประจำที่มีคุณวุฒิปริญญาเอก	ร้อยละ	๓๔.๑๗
๔	แปลงค่าร้อยละที่คำนวณได้เทียบกับคะแนนเต็ม ๕ โดยกำหนดให้คะแนนเต็ม ๕ = ร้อยละ ๔๐	คะแนน	๔.๒๗

การประเมินตนเอง

เป้าหมาย	ผลการดำเนินงาน	คะแนนการประเมินตนเอง	การบรรลุเป้าหมาย
ร้อยละ ๓๐	ร้อยละ ๓๔.๑๗	๔.๒๗	บรรลุ

รายการหลักฐาน

รหัสเอกสาร/หลักฐาน	ชื่อรายการหลักฐาน/เอกสาร
๑.๒-๑	ฐานข้อมูลอาจารย์ มหาวิทยาลัยมหาจุฬาลงกรณราชวิทยาลัย ปีการศึกษา ๒๕๕๗
๑.๒-๒	รายงานผลการตรวจประเมินคุณภาพการศึกษาภายในระดับคณะ วิทยาเขต และวิทยาลัย ปีการศึกษา ๒๕๕๗ จำนวน ๒๘ ฉบับ

ตัวบ่งชี้ที่ ๑.๓ อาจารย์ประจำสถาบันที่ดำรงตำแหน่งทางวิชาการ
ชนิดของตัวบ่งชี้ ปัจจัยนำเข้า

ผลการดำเนินงาน

ที่	ส่วนงาน	อาจารย์ทั้งหมด	อาจารย์ ดำรงตำแหน่งทางวิชาการ	คะแนน
๑	บัณฑิตวิทยาลัย	๑๙	๘	๓.๕๑
๒	คณะพุทธศาสตร์	๗๑	๑๖	๑.๘๘
๓	คณะครุศาสตร์	๒๘	๑๖	๔.๗๖
๔	คณะมนุษยศาสตร์	๒๒.๕	๑๓	๔.๘๒
๕	คณะสังคมศาสตร์	๑๒๙	๒๐	๑.๒๙
๖	วิทยาเขตหนองคาย	๔๑	๐	๐.๐๐
๗	วิทยาเขตนครศรีธรรมราช	๕๑	๔	๐.๖๕
๘	วิทยาเขตเชียงใหม่	๖๐	๙	๑.๒๕
๙	วิทยาเขตขอนแก่น	๘๒	๑๓	๑.๓๒
๑๐	วิทยาเขตนครราชสีมา	๔๘	๖	๑.๐๔
๑๑	วิทยาเขตอุบลราชธานี	๓๐	๔	๑.๑๑
๑๒	วิทยาเขตแพร่	๓๔	๙	๒.๒๑
๑๓	วิทยาเขตสุรินทร์	๓๐	๖	๑.๖๗
๑๔	วิทยาเขตพะเยา	๓๖	๖	๑.๓๙
๑๕	วิทยาเขตบาฬีศึกษาพุทธโฆส	๒๖	๓	๐.๙๖
๑๖	วิทยาลัยสงฆ์ลำพูน	๒๖	๐	๐.๐๐
๑๗	วิทยาลัยสงฆ์เลย	๒๗	๓	๐.๙๓
๑๘	วิทยาลัยสงฆ์นครพนม	๑๓	๑	๐.๖๔
๑๙	วิทยาลัยสงฆ์นครสวรรค์	๘๑	๘	๐.๘๒
๒๐	วิทยาลัยสงฆ์พุทธชินราช	๖๐	๑๐	๑.๓๙
๒๑	วิทยาลัยสงฆ์บุรีรัมย์	๓๐	๐	๐.๐๐
๒๒	วิทยาลัยสงฆ์ปัตตานี	๑๕	๑	๐.๕๖
๒๓	วิทยาลัยสงฆ์นครลำปาง	๒๑	๑	๐.๔๐
๒๔	วิทยาลัยสงฆ์นครน่าน	๒๔	๒	๐.๖๙
๒๕	วิทยาลัยสงฆ์ศรีสะเกษ	๒๐	๐	๐.๐๐
๒๖	วิทยาลัยสงฆ์พุทธโสธร	๒๑	๑	๐.๔๐
๒๗	วิทยาลัยสงฆ์เขียงราย	๑๙.๕	๐	๐.๐๐

ที่	ส่วนงาน	อาจารย์ทั้งหมด	อาจารย์ ดำรงตำแหน่งทางวิชาการ	คะแนน
๒๘	วิทยาลัยพุทธศาสตร์ นานาชาติ	๖	๐	๐.๐๐
	รวมทั้งหมด	๑,๐๗๑	๑๖๐	๑.๒๕

สรุปผลการดำเนินงาน

ที่	รายการ	หน่วยนับ	ผลการดำเนินงาน
๑	จำนวนอาจารย์ประจำทั้งหมด	รูป/คน	๑,๐๗๑
๒	จำนวนอาจารย์ประจำที่ดำรงตำแหน่งทางวิชาการทั้งหมด	รูป/คน	๑๖๐
	๒.๑ จำนวนอาจารย์ประจำที่ดำรงตำแหน่งผู้ช่วย ศาสตราจารย์	รูป/คน	๑๒๖.๕
	๒.๒ จำนวนอาจารย์ประจำที่ดำรงตำแหน่งรอง ศาสตราจารย์	รูป/คน	๒๙.๕
	๒.๓ จำนวนอาจารย์ประจำที่ดำรงตำแหน่งศาสตราจารย์	รูป/คน	๔
๓	ร้อยละของอาจารย์ประจำที่ดำรงตำแหน่งทางวิชาการ	ร้อยละ	๑๔.๙๔
๔	แปลงค่าร้อยละที่คำนวณได้เทียบกับคะแนนเต็ม ๕ โดย กำหนดให้คะแนนเต็ม ๕ = ร้อยละ ๖๐	คะแนน	๑.๒๕

การประเมินตนเอง

เป้าหมาย	ผลการดำเนินงาน	คะแนนการประเมินตนเอง	การบรรลุเป้าหมาย
ร้อยละ ๔๕	ร้อยละ ๑๔.๙๔	๑.๒๕	ไม่บรรลุ

รายการหลักฐาน

รหัสเอกสาร/หลักฐาน	ชื่อรายการหลักฐาน/เอกสาร
๑.๓-๑	ฐานข้อมูลอาจารย์ มหาวิทยาลัยมหาจุฬาลงกรณราชวิทยาลัย ปีการศึกษา ๒๕๕๗
๑.๓-๒	รายงานผลการตรวจประเมินคุณภาพการศึกษาภายในระดับคณะ วิทยาเขต และวิทยาลัย ปีการศึกษา ๒๕๕๗ จำนวน ๒๘ ฉบับ

ตัวบ่งชี้ที่ ๑.๔
ชนิดของตัวบ่งชี้

การบริการนิสิตระดับปริญญาตรี
กระบวนการ

เกณฑ์การประเมิน	ผลการดำเนินงาน	เอกสาร/หลักฐาน
<p>๑. จัดบริการให้คำปรึกษา แนะนำด้านการใช้ชีวิต และการเข้าสู่อาชีพแก่นิสิตในสถาบัน</p>	<p>มหาวิทยาลัยกำหนดให้กองกิจการนิสิต สำนักงานอธิการบดี จัดบริการให้คำปรึกษา แนะนำด้านการใช้ชีวิตและการเข้าสู่อาชีพแก่นิสิต โดยกองกิจการนิสิตดำเนินการผ่านกลุ่มงานต่างๆ ดังนี้</p> <p>๑. กลุ่มงานส่งเสริมกิจการนิสิต ปฏิบัติงานเพื่อให้นิสิตได้ร่วมกิจกรรม ทั้งภายในและภายนอกมหาวิทยาลัย อันจะนำไปสู่การเพิ่มสมรรถนะในการพัฒนาเพื่อยกระดับคุณภาพชีวิตของนิสิต</p> <p>๒. กลุ่มงานสวัสดิการนิสิต ปฏิบัติงานจัดสวัสดิการพื้นฐาน ทั้งที่ทางรัฐกำหนดและที่มหาวิทยาลัยจัดให้ รวมทั้งการจัดที่พักอาศัย หอพักแก่นิสิต</p> <p>๓. กลุ่มงานปฏิบัติศาสนกิจ ปฏิบัติงานจัดทำฐานข้อมูลนิสิตและศิษย์เก่า ติดตามประเมินผล ให้คำปรึกษาแนะนำ รับรองการปฏิบัติศาสนกิจและบริการสังคม</p> <p>ในปีการศึกษา ๒๕๕๗ กองกิจการนิสิต ดำเนินงานให้คำปรึกษา แนะนำด้านการใช้ชีวิตและการเข้าสู่อาชีพแก่นิสิต ดังนี้</p> <p>๑. จัดโครงการปฐมนิเทศเปิดการศึกษา ประจำปีการศึกษา ๒๕๕๗ ในวันจันทร์ที่ ๒ มิถุนายน พ.ศ.๒๕๕๗ เพื่อแนะนำการใช้ชีวิตในมหาวิทยาลัยแก่นิสิต</p> <p>๒. ให้คำปรึกษาแนะนำด้านการใช้ชีวิต และการเข้าสู่อาชีพแก่นิสิตระดับปริญญาตรี ในทุกคณะ ตลอดปีการศึกษา</p> <p>๓. ให้คำปรึกษาด้านการจัดโครงการและ</p>	<p>๑.๔.๑-๑ ประกาศ มหาวิทยาลัย เรื่อง ภารกิจ อำนาจหน้าที่และความรับผิดชอบของส่วนงานในมหาวิทยาลัย พ.ศ.๒๕๕๗</p> <p>๑.๔.๑-๒ โครงสร้างการบริหารกองกิจการนิสิต</p> <p>๑.๔.๑-๓ รายงานผลโครงการไหว้ครูและปฐมนิเทศ</p> <p>๑.๔.๑-๔ คู่มือปฏิบัติงาน กิจการนิสิต ประจำปี ๒๕๕๗</p> <p>๑.๔.๑-๕ สรุปการให้คำปรึกษาแก่นิสิต ประจำปี การศึกษา ๒๕๕๗</p>

เกณฑ์การประเมิน	ผลการดำเนินงาน	เอกสาร/หลักฐาน
	กิจกรรม แก่องค์กรบริหารนิสิต	
<p>๒. มีการให้ ข้อมูล ของ หน่วยงาน ที่ให้ บริการ กิจกรรม พิเศษ นอก หลักสูตร แหล่งงาน ทั้งเต็ม เวลาและนอกเวลาแก่นิสิต</p>	<p>มหาวิทยาลัยบริการให้ข้อมูลของหน่วยงาน ที่ให้บริการกิจกรรมพิเศษนอกหลักสูตร แหล่งงาน ทั้งเต็มเวลาและนอกเวลาแก่นิสิตโดย ประชาสัมพันธ์เสียงตามสาย ติดบอร์ด ประชาสัมพันธ์ แจ้งเวียนคณะและองค์กร บริหารนิสิต ตลอดจนเผยแพร่ทางเว็บไซต์ กองกิจการนิสิต</p>	<p>๑.๔.๒-๑ บันทึกแจ้งเวียน และเอกสารประชาสัมพันธ์ ๑.๔.๒-๒ เว็บไซต์กองกิจการ นิสิต</p>
<p>๓. จัดกิจกรรมเตรียมความพร้อมเพื่อการทำงานเมื่อ สำเร็จการศึกษาแก่นิสิต</p>	<p>กองกิจการนิสิต สำนักงานอธิการบดี ดำเนินการเตรียมความพร้อมเพื่อการทำงาน แก่นิสิต ด้วยการจัดโครงการปฏิบัติศาสนกิจ และบริการสังคมแก่นิสิตในชั้นปีที่ ๔ ที่สำเร็จ การศึกษาตามหลักสูตร และออกปฏิบัติ ศาสนกิจและบริการสังคม นอกจากนี้ ยังมี การฝึกปฏิบัติงานในระหว่างศึกษา ด้วยการ ทำงานจิตอาสาและจัดโครงการบรรพชา สามเณรภาคฤดูร้อน</p>	<p>๑.๔.๓-๑ สรุปรโครงการ ส่งเสริมนิสิตปฏิบัติศาสนกิจ อาสาเต็มปัญญาให้สังคม ปี พ.ศ.๒๕๕๗ กองกิจการนิสิต สำนักงานอธิการบดี ๑.๔.๓-๒ รายงานผลโครงการ สัมมนานิสิตปฏิบัติศาสนกิจ ประจำภาค มหาวิทยาลัยมหา จุฬาลงกรณราชวิทยาลัย ประจำปี ๒๕๕๗ ๑.๔.๓-๓ สรุปรประเมินผล โครงการบรรพชาและอบรม เยาวชน ภาค ฤดู ร้อน มหาวิทยาลัยมหาจุฬาลงกรณ ราชวิทยาลัย ประจำปี พุทธศักราช ๒๕๕๘ กอง กิจการนิสิต สำนักงาน อธิการบดี</p>
<p>๔. ประเมินคุณภาพของการ จัดกิจกรรม และการ จัดบริการในข้อ ๑-๓ ทุก ข้อไม่ต่ำกว่า ๓.๕๑ จาก คะแนนเต็ม ๕</p>	<p>มหาวิทยาลัยได้จัดให้มีการประเมินผลความ พึงพอใจของคุณภาพการบริการครอบคลุม ๓ ด้านคือ</p> <p>๑) ด้านการจัดบริการให้คำปรึกษา แนะนำ ด้านการใช้ชีวิต และการเข้าสู่อาชีพแก่นิสิต ผลการประเมินโครงการไหว้ครูและ ปฐมนิเทศ อยู่ในระดับมาก ๔.๑๕ คะแนน</p> <p>๒) ด้านการให้ข้อมูลของหน่วยงานที่ ให้บริการกิจกรรมพิเศษนอกหลักสูตร แหล่ง งาน ทั้งเต็มเวลาและนอกเวลาแก่นิสิต อยู่ใน ระดับ ๔.๑๐ คะแนน</p>	<p>๑.๔.๔-๑ รายงานผลโครงการ ไหว้ครูและปฐมนิเทศ ๑.๔.๔-๒ รายงานผล โครงการสัมมนานิสิตปฏิบัติ ศาสนกิจประจำภาค มหาวิทยาลัยมหาจุฬาลงกรณ ราชวิทยาลัย ประจำปี ๒๕๕๗</p>

เกณฑ์การประเมิน	ผลการดำเนินงาน	เอกสาร/หลักฐาน
	<p>๓) ด้านกิจกรรมเตรียมความพร้อมเพื่อการทำงานเมื่อสำเร็จการศึกษาแก่นิสิต ผลการประเมินโครงการสัมมนานิสิตปฏิบัติศาสนกิจประจำภาค อยู่ในระดับมาก ๓.๘๙ คะแนน</p>	
<p>๕. นำผลการประเมินจากข้อ ๔ มาปรับปรุงพัฒนาการให้บริการและการให้ข้อมูลเพื่อส่งให้ผลการประเมินสูงขึ้นหรือเป็นไปตามความคาดหวังของนิสิต</p>	<p>ผลการประเมินโครงการสัมมนานิสิตปฏิบัติศาสนกิจประจำภาค พบว่า นิสิตมีข้อเสนอแนะ ดังนี้</p> <ol style="list-style-type: none"> ๑. ควรมีการติดตามหรือประเมินนิสิตในระหว่างการปฏิบัติศาสนกิจ ๒. ควรสร้างเครือข่ายการปฏิบัติศาสนกิจกับพระสงฆ์นักพัฒนาในพื้นที่ ๓. ควรกำหนดประเด็นยุทธศาสตร์การปฏิบัติศาสนกิจที่เกี่ยวกับความมั่นคงของพระพุทธศาสนา ๔. ควรจัดระบบข้อมูลสารสนเทศเกี่ยวกับการปฏิบัติศาสนกิจ เพื่อเป็นฐานข้อมูลให้นิสิตได้ใช้เป็นตัวอย่างหรือแนวทางในการปฏิบัติศาสนกิจ <p>ในปีการศึกษา ๒๕๕๘ กองกิจการนิสิต สำนักงานอธิการบดี ได้นำผลการประเมินมาปรับปรุงและพัฒนาการทำงาน</p> <ol style="list-style-type: none"> ๑. วางแผนติดตามประเมินนิสิตในระหว่างการปฏิบัติศาสนกิจและยกย่องหลักสูตรปฏิบัติศาสนกิจ ๒. สร้างเครือข่ายการปฏิบัติศาสนกิจกับพระสงฆ์นักพัฒนาในพื้นที่ โดยทำวิจัยร่วมกับกลุ่มพระสงฆ์นักพัฒนา ๓. สำนักทะเบียนและวัดผลร่วมกับกองกิจการนิสิต จัดเก็บข้อมูลนิสิตปฏิบัติศาสนกิจและบริการสังคม ในระบบฐานข้อมูลของสำนักทะเบียนและวัดผล 	<p>๑.๔.๕-๑ รายงานผลโครงการสัมมนานิสิตปฏิบัติศาสนกิจประจำภาค มหาวิทยาลัยมหาจุฬาลงกรณราชวิทยาลัย ประจำปี ๒๕๕๗</p> <p>๑.๔.๕-๒ แผนใช้จ่ายงบประมาณประจำปี พ.ศ. ๒๕๕๙ กองกิจการนิสิต</p> <p>๑.๔.๕-๓ โครงการวิจัย</p> <p>๑.๔.๕-๔ โปรแกรมฐานข้อมูลทะเบียน</p>

เกณฑ์การประเมิน	ผลการดำเนินงาน	เอกสาร/หลักฐาน
๖. ให้ข้อมูลและความรู้ที่เป็นประโยชน์แก่ศิษย์เก่า	<p>ในปีการศึกษา ๒๕๕๗ มหาวิทยาลัยจัดกิจกรรมให้ข้อมูลและความรู้ที่เป็นประโยชน์ต่อศิษย์เก่า ดังนี้</p> <p>๑) โครงการอบรมพระธรรมทูตสายต่างประเทศ เป็นโครงการที่มหาวิทยาลัยร่วมกับสำนักงานพระพุทธศาสนาแห่งชาติ และสมัชชาสงฆ์ไทยในสหรัฐอเมริกา ร่วมกันดำเนินการ ระหว่างวันที่ ๑ มีนาคม - ๓ มิถุนายน ๒๕๕๘ เพื่อพัฒนาพระภิกษุที่เป็นศิษย์เก่าและพระภิกษุทั่วไป ให้มีความรู้และประสบการณ์ เพื่อนำไปเผยแพร่พระพุทธศาสนาในต่างประเทศ</p> <p>๒) หลักสูตรประกาศนียบัตรวิชาการเทศนา เป็นหลักสูตรระยะสั้น ๑ ปี ๒ ภาค การศึกษา ให้ความรู้หลักการเทศน์และฝึกการเทศน์แก่ศิษย์เก่าและภิกษุสามเณรทั่วไป</p> <p>๓) หลักสูตรประกาศนียบัตรครูพระสอนศีลธรรม เป็นหลักสูตรระยะสั้น ๑ ปี ๒ ภาค การศึกษา ให้ความรู้และฝึกอบรมด้านการสอนแก่ศิษย์เก่าและพระสอนศีลธรรมในโครงการพระสอนศีลธรรม</p> <p>๔) ข้อมูลสำหรับศิษย์ทางเว็บไซต์กองกิจการนิสิต</p>	<p>๑.๔.๖-๑ ปฏิทินดำเนินงานโครงการอบรมพระธรรมทูตสายต่างประเทศ รุ่นที่ ๒๑ (ปีงบประมาณ ๒๕๕๘)</p> <p>๑.๔.๖-๒ สรุปผลการดำเนินงานโครงการอบรมพระธรรมทูตสายต่างประเทศ รุ่นที่ ๒๑</p> <p>๑.๔.๖-๓ ประกาศรายชื่อผู้ผ่านการสอบคัดเลือกเข้ารับการอบรมพระธรรมทูตสายต่างประเทศ รุ่นที่ ๒๑</p> <p>๑.๔.๖-๔ บัญชีรายชื่อพระธรรมทูตสายต่างประเทศ</p> <p>๑.๔.๖-๕ หลักสูตรประกาศนียบัตรวิชาการเทศนา</p> <p>๑.๔.๖-๖ หลักสูตรประกาศนียบัตรครูพระสอนศีลธรรม</p>

เกณฑ์การประเมิน

คะแนน ๑	คะแนน ๒	คะแนน ๓	คะแนน ๔	คะแนน ๕
มีการดำเนินการ ๑ ข้อ	มีการดำเนินการ ๒ ข้อ	มีการดำเนินการ ๓-๔ ข้อ	มีการดำเนินการ ๕ ข้อ	มีการดำเนินการ ๖ ข้อ

การประเมินตนเอง

เป้าหมาย	ผลการดำเนินงาน	คะแนนการประเมินตนเอง	การบรรลุเป้าหมาย
๕ ข้อ	๖ ข้อ	๕	บรรลุ

ตัวบ่งชี้ที่ ๑.๕
ชนิดของตัวบ่งชี้

กิจกรรมนิสิตระดับปริญญาตรี

กระบวนการ

เกณฑ์การประเมิน	ผลการดำเนินงาน	เอกสาร/หลักฐาน
<p>๑. จัดทำแผนการจัดกิจกรรมพัฒนานิสิตในภาพรวมของสถาบันโดยให้นิสิตมีส่วนร่วมในการจัดทำแผนและการจัดกิจกรรม</p>	<p>กองกิจการนิสิต สำนักงานอธิการบดี ร่วมกับบัณฑิตวิทยาลัย คณะพุทธศาสตร์ คณะครุศาสตร์ คณะมนุษยศาสตร์ คณะสังคมศาสตร์ และผู้แทนนิสิต จัดทำแผนการจัดโครงการและกิจกรรมพัฒนานิสิต ประจำปีการศึกษา ๒๕๕๗ (มิถุนายน ๒๕๕๗ – พฤษภาคม ๒๕๕๘) ซึ่งสอดคล้องกับยุทธศาสตร์และกลยุทธ์ตามแผนพัฒนามหาวิทยาลัยระยะที่ ๑๑ (พ.ศ.๒๕๕๕-๒๕๕๙) เชื่อมโยงสู่การปฏิบัติ โดยจัดทำเป็นแผนปฏิบัติการ ที่กำหนดเป้าหมายและตัวชี้วัด จำนวน ๒ ตัวชี้วัด คือ</p> <ol style="list-style-type: none"> ๑. ร้อยละของโครงการ/กิจกรรมพัฒนานิสิตที่ดำเนินการบรรลุเป้าหมาย (ร้อยละ ๘๐) ๒. จำนวนโครงการ/กิจกรรม ที่ดำเนินงานตามอัตลักษณ์ของบัณฑิตที่พึงประสงค์ (๒๖ โครงการ/กิจกรรม) 	<p>๑.๕.๑-๑ แผนพัฒนามหาวิทยาลัย ระยะที่ ๑๑ ยุทธศาสตร์ที่ ๑ กลยุทธ์ที่ ๓ หน้า ๕๘</p> <p>๑.๕.๑-๒ แผนการจัดโครงการและกิจกรรมพัฒนานิสิตประจำปีการศึกษา ๒๕๕๗ (มิถุนายน ๒๕๕๗ – พฤษภาคม ๒๕๕๘)</p> <p>๑.๕.๑-๓ คำสั่งมหาวิทยาลัยเรื่องแต่งตั้งคณะกรรมการดำเนินงานจัดกิจกรรมพัฒนานิสิต (ส่วนกลาง)</p>
<p>๒. ในแผนการจัดกิจกรรมพัฒนานิสิตให้ดำเนินกิจกรรมในประเภทต่อไปนี้ให้ครบถ้วน</p> <ul style="list-style-type: none"> - กิจกรรมส่งเสริมคุณลักษณะบัณฑิตที่พึงประสงค์ที่กำหนดโดยสถาบัน - กิจกรรมกีฬา หรือการส่งเสริมสุขภาพ - กิจกรรมบำเพ็ญประโยชน์หรือรักษาสีแกดล้อม - กิจกรรมเสริมสร้างคุณธรรมและจริยธรรม - กิจกรรมส่งเสริมศิลปะและวัฒนธรรม 	<p>แผนการจัดโครงการและกิจกรรมพัฒนานิสิตประจำปีการศึกษา ๒๕๕๗ (มิถุนายน ๒๕๕๗ – พฤษภาคม ๒๕๕๘) ประกอบด้วยโครงการ/กิจกรรม ๖ ประเภท ดังนี้</p> <ol style="list-style-type: none"> ๑. กิจกรรมด้านวิชาการที่ส่งเสริมคุณลักษณะบัณฑิตที่พึงประสงค์ ๙ โครงการ ๒. กิจกรรมกีฬาหรือการส่งเสริมสุขภาพ นันทนาการ ๒ โครงการ ๓. กิจกรรมบำเพ็ญประโยชน์หรือรักษาสีแกดล้อม ๒ โครงการ ๔. กิจกรรมสร้างเสริมคุณธรรมและจริยธรรม ๗ โครงการ ๕. กิจกรรมส่งเสริมศิลปะและวัฒนธรรม ๔ โครงการ ๖. กิจกรรมอื่นๆ ที่สอดคล้องกับงาน 	<p>๑.๕.๒ รายงานผลการประเมินแผนการจัดโครงการและกิจกรรมพัฒนานิสิตประจำปีการศึกษา ๒๕๕๗ (มิถุนายน ๒๕๕๗ – พฤษภาคม ๒๕๕๘)</p>

เกณฑ์การประเมิน	ผลการดำเนินงาน	เอกสาร/หลักฐาน
<p>๓. จัดกิจกรรมให้ความรู้และทักษะการประกันคุณภาพการศึกษาแก่นิสิต</p>	<p>ประกันคุณภาพการศึกษา ๑ โครงการ</p> <p>มหาวิทยาลัยจัดกิจกรรมให้ความรู้และทักษะการประกันคุณภาพการศึกษาแก่นิสิต เป็นกิจกรรมที่จัดขึ้นให้นิสิตได้มีความรู้เบื้องต้นเกี่ยวกับการประกันคุณภาพการศึกษา รวมถึงให้นิสิตทราบถึงบทบาทหน้าที่ของนิสิตที่มีต่อการประกันคุณภาพการศึกษา โดยจัดขึ้นในวันที่ ๑๘-๑๙ กุมภาพันธ์ พ.ศ.๒๕๕๘ ณ ห้องเธียร์เตอร์ โชนซี อาคารเรียนรวม มหาวิทยาลัยมหาจุฬาลงกรณราชวิทยาลัย มีนิสิตชั้นปีที่ ๑ เข้าร่วมกิจกรรมจำนวน ๔๗๙ รูป/คน ทั้งภาคภาษาไทยและภาษาอังกฤษ</p>	<p>๑.๕.๓ รายงานสรุปผลการดำเนินงานโครงการให้ความรู้และทักษะด้านการประกันคุณภาพการศึกษาแก่นิสิต มหาวิทยาลัยมหาจุฬาลงกรณราชวิทยาลัย ประจำปีการศึกษา ๒๕๕๗</p>
<p>๔. ทุกกิจกรรมที่ดำเนินการ มีการประเมินผลความสำเร็จตามวัตถุประสงค์ของกิจกรรมและนำผลการประเมินมาปรับปรุงการดำเนินงานครั้งต่อไป</p>	<p>โครงการทั้งหมดที่ดำเนินงานตามแผนแผนการจัดโครงการและกิจกรรมพัฒนานิสิตประจำปีการศึกษา ๒๕๕๗ (มิถุนายน ๒๕๕๗ - พฤษภาคม ๒๕๕๘) มีการประเมินผลความสำเร็จตามวัตถุประสงค์ของโครงการและข้อเสนอแนะเพื่อการจัดโครงการในครั้งต่อไป</p>	<p>๑.๕.๔ รายงานผลการประเมินแผนการจัดโครงการและกิจกรรมพัฒนานิสิตประจำปีการศึกษา ๒๕๕๗ (มิถุนายน ๒๕๕๗ - พฤษภาคม ๒๕๕๘)</p>
<p>๕. ประเมินความสำเร็จตามวัตถุประสงค์ของแผนการจัดกิจกรรมพัฒนานิสิต</p>	<p>คณะกรรมการดำเนินงานจัดกิจกรรมพัฒนานิสิต (ส่วนกลาง) ประเมินผลความสำเร็จของแผนการจัดโครงการและกิจกรรมพัฒนานิสิตประจำปีการศึกษา ๒๕๕๗ ตามตัวชี้วัดและค่าเป้าหมาย ดังนี้</p> <p>ตัวบ่งชี้ที่ ๑ ร้อยละของโครงการ/กิจกรรมพัฒนานิสิตที่ดำเนินการบรรลุเป้าหมาย มีเป้าหมายตามแผน ร้อยละ ๘๐ มีผลการดำเนินงาน ร้อยละ ๙๒.๓๑ บรรลุเป้าหมาย</p> <p>ตัวบ่งชี้ที่ ๒ จำนวนโครงการ/กิจกรรม ที่ดำเนินงานตามอัตลักษณ์ของบัณฑิตที่พึงประสงค์ มีเป้าหมายตามแผน ๒๖ โครงการ/กิจกรรม ผลการดำเนินงาน ๒๖ โครงการ</p>	<p>๑.๕.๕-๑ รายงานผลการประเมินแผนการจัดโครงการและกิจกรรมพัฒนานิสิตประจำปีการศึกษา ๒๕๕๗ (มิถุนายน ๒๕๕๗ - พฤษภาคม ๒๕๕๘)</p> <p>๑.๕.๕-๒ รายงานการประชุมคณะกรรมการดำเนินงานจัดกิจกรรมพัฒนานิสิต (ส่วนกลาง)</p>

เกณฑ์การประเมิน	ผลการดำเนินงาน	เอกสาร/หลักฐาน
	บรรลุเป้าหมาย	
๖. นำผลการประเมินไปปรับปรุงแผนหรือปรับปรุงการจัดกิจกรรมเพื่อพัฒนานิสิต	คณะกรรมการดำเนินงานจัดกิจกรรมพัฒนานิสิต (ส่วนกลาง) พิจารณาผลการประเมินแผนการจัดโครงการและกิจกรรมพัฒนานิสิตประจำปีการศึกษา ๒๕๕๗ (มิถุนายน ๒๕๕๗ – พฤษภาคม ๒๕๕๘) โดยมีข้อเสนอแนะเพื่อปรับปรุง ดังนี้ ๑. ควรให้ทุกคณะดำเนินการจัดโครงการและกิจกรรมพัฒนานิสิตตามอัตลักษณ์บัณฑิตที่พึงประสงค์ ๒. ควรให้แต่ละคณะและกองกิจการนิสิตดำเนินการจัดโครงการให้ครบทั้ง ๖ ด้าน ๓. ควรปรับปรุงแผนให้สอดคล้องกับเอกลักษณ์และอัตลักษณ์ของมหาวิทยาลัยในปีต่อไป	๑.๕.๖-๑ รายงานผลการประเมินแผนการจัดโครงการและกิจกรรมพัฒนานิสิตประจำปีการศึกษา ๒๕๕๗ (มิถุนายน ๒๕๕๗ – พฤษภาคม ๒๕๕๘) ๑.๕.๖-๒ แผนการจัดโครงการและกิจกรรมพัฒนานิสิตประจำปีการศึกษา ๒๕๕๘ (มิถุนายน ๒๕๕๘ – พฤษภาคม ๒๕๕๙)

เกณฑ์การประเมิน

คะแนน ๑	คะแนน ๒	คะแนน ๓	คะแนน ๔	คะแนน ๕
มีการดำเนินการ ๑ ข้อ	มีการดำเนินการ ๒ ข้อ	มีการดำเนินการ ๓-๔ ข้อ	มีการดำเนินการ ๕ ข้อ	มีการดำเนินการ ๖ ข้อ

การประเมินตนเอง

เป้าหมาย	ผลการดำเนินงาน	คะแนนการประเมินตนเอง	การบรรลุเป้าหมาย
๕ ข้อ	๖ ข้อ	๕	๕

วิเคราะห์จุดแข็งและจุดที่ควรพัฒนา องค์กรประกอบที่ ๑

จุดแข็ง

๑. การส่งเสริมให้นิสิตจัดกิจกรรมเป็นไปอย่างต่อเนื่องและเป็นประโยชน์ต่อสังคม
๒. การพัฒนาวิชาการและวิชาชีพแก่ศิษย์เก่าผ่านโครงการพระธรรมทูต ช่วยส่งเสริมให้ศิษย์เก่าสามารถเผยแผ่พระพุทธศาสนาไปยังสังคมโลกได้อย่างกว้างไกล

จุดที่ควรพัฒนา

๑. หลักสูตรที่ผ่านเกณฑ์มาตรฐานมีจำนวนน้อย เนื่องจากอาจารย์ประจำหลักสูตร อาจารย์ผู้ควบคุมและให้คำปรึกษาวิทยานิพนธ์ และการดำเนินการตามกรอบมาตรฐานคุณวุฒิระดับอุดมศึกษาแห่งชาติ ยังไม่ปฏิบัติตามเกณฑ์
๒. อาจารย์ประจำที่มีตำแหน่งทางวิชาการยังมีน้อย

แนวทางเสริมจุดแข็งและปรับปรุงจุดที่ควรพัฒนา

๑. ควรวิเคราะห์ผลการดำเนินงานหลักสูตรในประเด็นอาจารย์ประจำหลักสูตร จำนวนนิสิต ประสิทธิภาพ ประสิทธิผลและความคุ้มค่าการบริหารหลักสูตร จากนั้น จัดทำแผนปรับปรุงการบริหารจัดการหลักสูตรของมหาวิทยาลัยอย่างเป็นระบบ โดยการมีส่วนร่วมของทุกส่วนงานในสังกัด และดำเนินการกำกับติดตามให้เป็นไปตามแผน โดยเป็นการดำเนินการในระดับมหาวิทยาลัย

๒. ควรจัดทำแผนอัตรากำลังและแผนพัฒนาบุคลากร ระยะ ๕ ปี ที่สอดคล้องกับแผนพัฒนา มหาวิทยาลัย ระยะที่ ๑๑ เน้นการส่งเสริม สนับสนุน และกำหนดมาตรการให้อาจารย์ประจำทำผลงานทางวิชาการเพื่อเข้าสู่ตำแหน่งทางวิชาการ ตามเกณฑ์ระยะเวลาที่กำหนด

องค์ประกอบที่ ๒ การวิจัย

ตัวบ่งชี้ที่ ๒.๑

ระบบและกลไกการบริหารและพัฒนางานวิจัยหรืองานสร้างสรรค์

ชนิดของตัวบ่งชี้

กระบวนการ

เกณฑ์การประเมิน	ผลการดำเนินงาน	เอกสาร/หลักฐาน
๑. มีระบบสารสนเทศเพื่อการ บริหารงานวิจัยที่สามารถ นำไปใช้ประโยชน์ในการ บริหารงานวิจัยหรืองาน สร้างสรรค์	สถาบันวิจัยพุทธศาสตร์ มหาวิทยาลัยมหาจุฬาลงกรณ ราชวิทยาลัยพัฒนาระบบ สารสนเทศบริหารงานวิจัย เพื่อให้ทุกส่วนงานทั้งภายใน และภายนอกสามารถนำไปใช้ ประโยชน์ ดังนี้ ๑. ระบบสืบค้นผลงานวิจัย ๒. ระบบการสัมมนาทาง วิชาการ ๓. ระบบบริหารโครงการวิจัย	๒.๑.๑ เว็บไซต์สถาบันวิจัยพุทธศาสตร์ www.bri.mcu.ac.th
๒. สนับสนุนพันธกิจด้านการ วิจัยหรืองานสร้างสรรค์ใน ประเด็นต่อไปนี้ - ห้องปฏิบัติการวิจัยหรือ งานสร้างสรรค์หรือหน่วย วิจัยหรืองานสร้างสรรค์ หรือ ศูนย์เครื่องมือ หรือศูนย์ให้ คำปรึกษาและสนับสนุนการ วิจัย - ห้องสมุดหรือแหล่ง ค้นคว้าข้อมูลสนับสนุนการ วิจัยหรืองานสร้างสรรค์ - สิ่งอำนวยความสะดวก หรือการรักษาความปลอดภัย ในการวิจัยหรืองาน สร้างสรรค์ เช่น ระบบ เทคโนโลยีสารสนเทศ ระบบ รักษาความปลอดภัยใน ห้องปฏิบัติการวิจัย	มหาวิทยาลัยมีสถาบันวิจัย พุทธศาสตร์ เป็นส่วนงาน รับผิดชอบพันธกิจด้านการวิจัย สนับสนุนการดำเนินงานด้าน การวิจัย ดังนี้ ๑. ผู้ทรงคุณวุฒิเพื่อให้ คำปรึกษางานวิจัยแก่อาจารย์ และนักวิจัย ๒. ห้องประชุมและ ห้องปฏิบัติการวิจัย เพื่ออำนวยความสะดวก ความสะดวกแก่อาจารย์และ นักวิจัยจำนวน ๓ ห้อง คือ ห้องประชุม ย่อย ชั้น ๓ ห้องประชุม ย่อย ชั้น G และห้องประชุม ใหญ่ ชั้น G ๓. ห้องสมุดมหาวิทยาลัย ซึ่ง มีรายงานการวิจัยหลากหลาย และเพียงพอ เพื่อการค้นคว้า ข้อมูล	๒.๑.๒-๑ คำสั่งแต่งตั้งผู้ทรงคุณวุฒิ งานวิจัย ๒.๑.๒-๒ บันทึกรับข้อความขออนุมัติจัด สถานที่เพื่อจัดทำห้องปฏิบัติการวิจัย ๒.๑.๒-๓ ภาพถ่ายห้องประชุม ห้องปฏิบัติการวิจัย ห้องสมุด ๒.๑.๒-๔ รายงานงานวิจัยในห้องสมุด ๒.๑.๒-๕ เว็บไซต์ สถาบันวิจัยพุทธ ศาสตร์ www.bri.mcu.ac.th ๒.๑.๒-๖ หนังสือเชิญ ศ.ดร.ฮายาชิ ยูกิ โอะ ผู้อำนวยการ CIAS มหาวิทยาลัย เกียวโต ประเทศญี่ปุ่น ๒.๑.๒-๗ โปสเตอร์นิมนต์ / เชิญ คณาจารย์ นักวิจัยและนิสิตนักศึกษาฟัง บรรยาย ๒.๑.๒-๘ โครงการสัมมนาวิชาการ ผลงานวิจัยและวิทยานิพนธ์ดีเด่น ๒.๑.๒-๙ คำสั่งแต่งตั้งคณะกรรมการ สัมมนาเสนอผลงานวิจัยและวิทยานิพนธ์ ดีเด่น

เกณฑ์การประเมิน	ผลการดำเนินงาน	เอกสาร/หลักฐาน
<p>- กิจกรรมวิชาการที่ส่งเสริมงานวิจัยหรืองานสร้างสรรค์ เช่น การจัดประชุมวิชาการ การจัดแสดงงานสร้างสรรค์ การจัดให้มีศาสตราจารย์อาคันตุกะหรือศาสตราจารย์รับเชิญ (visiting professor)</p>	<p>๔. ระบบเทคโนโลยีสารสนเทศช่วยการสืบค้นงานวิจัย ได้แก่ ฐานข้อมูลอิเล็กทรอนิกส์ ฐานข้อมูลสารสนเทศของสถาบันวิจัยพุทธศาสตร์</p> <p>๕. กิจกรรมทางวิชาการที่ส่งเสริมงานวิจัย ในปี ๒๕๕๗ ดังนี้</p> <p>๑) เชิญศาสตราจารย์ ดร.ฮายาชิ ยูกิโอะ ผู้อำนวยการ CIAS มหาวิทยาลัยเกียวโต ประเทศญี่ปุ่น มาบรรยายพิเศษในเรื่อง พระพุทธศาสนาในเอเชียอาคเนย์ : มิติ สถานที่และเวลา เมื่อ วันที่ ๑ กรกฎาคม พ.ศ.๒๕๕๗ ณ ห้องประชุม ๔๐๑ อาคารสำนักงานอธิการบดี มหาวิทยาลัยมหาจุฬาลงกรณราชวิทยาลัย อ.วังน้อย จ.พระนครศรีอยุธยา</p> <p>๒) จัดสัมมนาวิชาการ ผลงานวิจัยและวิทยานิพนธ์ดีเด่น ร่วมกับบัณฑิตวิทยาลัย ในวันที่ ๑๗ สิงหาคม พ.ศ. ๒๕๕๗ ณ หอประชุม มวก. ๔๘ พรรษา มหาวิทยาลัยมหาจุฬาลงกรณราชวิทยาลัย อ.วังน้อย จ.พระนครศรีอยุธยา</p> <p>๓) จัดสัมมนาเสนอ ผลงานวิจัยนานาชาติ ครั้งที่ ๖ เรื่อง แนวทาง พระพุทธศาสนานิวศตวรรษ ในวัฒนธรรม ในวันที่ ๑๕-๑๖ ตุลาคม พ.ศ.๒๕๕๗ ณ ศูนย์</p>	<p>๒.๑.๒-๑๐ รวมบทความวิจัย การสัมมนาผลงานวิจัยและวิทยานิพนธ์ดีเด่น</p> <p>๒.๑.๒-๑๑ คำสั่ง แต่งตั้งคณะกรรมการ ตรวจสอบ กลั่นกรอง และคัดเลือก บทความวิชาการและวิจัย</p> <p>๒.๑.๒-๑๒ รายชื่ออาจารย์ นักวิจัยที่ได้รับโล่เกียรติยศจากการจัดประชุมสัมมนาผลงานวิจัยและวิทยานิพนธ์ดีเด่น ประจำปี พ.ศ.๒๕๕๗</p> <p>๒.๑.๒-๑๓ รายชื่อผลงานวิจัยดีเด่น</p> <p>๒.๑.๒-๑๔ โครงการสัมมนาเสนอ ผลงานวิจัยนานาชาติ ครั้งที่ ๖</p> <p>๒.๑.๒-๑๕ คำสั่ง เรื่อง แต่งตั้ง คณะกรรมการจัดสัมมนาเสนอผลงานวิจัยระดับนานาชาติ ครั้งที่ ๖</p> <p>๒.๑.๒-๑๖ คำสั่ง เรื่อง แต่งตั้ง คณะกรรมการผู้ทรงคุณวุฒิกลั่นกรอง บทความวิจัยในการประชุมสัมมนาวิจัยนานาชาติครั้งที่ ๖</p> <p>๒.๑.๒-๑๗ หนังสือสรุปการสัมมนาวิจัย พุทธศาสนานานาชาติ ครั้งที่ ๖</p>

เกณฑ์การประเมิน	ผลการดำเนินงาน	เอกสาร/หลักฐาน
	<p>ปฏิบัติธรรมนานาชาติ มหาวิทยาลัยมหาจุฬาลงกรณ ราชวิทยาลัย วิทยาเขต เชียงใหม่ อ.สันทราย จ.เชียงใหม่</p>	
<p>๓. จัดสรรงบประมาณของ สถาบัน เพื่อเป็นทุนวิจัยหรือ งานสร้างสรรค์</p>	<p>ในปีงบประมาณ ๒๕๕๗ - ๒๕๕๘ มหาวิทยาลัย จัดสรร งบประมาณเพื่อสนับสนุน งานวิจัย ดังนี้</p> <p>๑. ปีงบประมาณ ๒๕๕๗ จัดสรรทุนสนับสนุนงานวิจัย ทั้งสิ้น ๓๖,๔๔๐,๐๐๐ บาท ๑๒๙ โครงการ โดยแยก ประเภท ดังนี้</p> <p>๑) งบประมาณภายใน จำนวน ๑๙,๗๔๐,๐๐๐ บาท อุดหนุน ๑๑๘ โครงการ</p> <p>๒) งบประมาณภายนอก จำนวน ๑๖,๗๐๐,๐๐๐ บาท อุดหนุน ๑๑ โครงการ</p> <p>๒. ปีงบประมาณ ๒๕๕๘ จัดสรรทุนสนับสนุนงานวิจัย ทั้งสิ้น ๔๐,๕๒๕,๙๖๐ บาท ๑๓๕ โครงการ โดยแยก ประเภท ดังนี้</p> <p>๑) งบประมาณภายใน จำนวน ๑๙,๖๑๕,๐๐๐ บาท อุดหนุน ๑๑๖ โครงการ</p> <p>๒) งบประมาณภายนอก จำนวน ๒๐,๙๑๐,๙๖๐ บาท อุดหนุน ๑๙ โครงการ</p>	<p>๒.๑.๓-๑ บัญชีรายชื่อนักวิจัยผู้เสนอ โครงการวิจัยประจำปีงบประมาณ พ.ศ. ๒๕๕๘ ตามมติคณะรัฐมนตรี (แบบปกติ) กระทรวงศึกษาธิการ</p> <p>๒.๑.๓-๒ บัญชีหนังสือสัญญารับ ทุนอุดหนุนการวิจัย</p> <p>๒.๑.๓-๓ คำสั่งแต่งตั้งคณะทำงาน พิจารณาจัดสรรงบให้ทุนอุดหนุนการวิจัย เป็นรายโครงการ ประจำปีงบประมาณ พ.ศ.๒๕๕๗</p> <p>๒.๑.๓-๔ รายงานการประชุม คณะกรรมการประจำสถาบันวิจัยพุทธ ศาสตร์ (อนุมัติทุนอุดหนุนวิจัย ปีงบประมาณ ๒๕๕๘)</p> <p>๒.๑.๓-๕ โครงการส่งเสริมสนับสนุนให้ ทุนอุดหนุนการวิจัย ประจำปีงบประมาณ พ.ศ.๒๕๕๗</p> <p>๒.๑.๓-๖ รายงานการประชุม คณะกรรมการวิเคราะห์ กลั่นกรอง ตรวจสอบ และประเมินงานวิจัยของ มหาวิทยาลัย</p> <p>๒.๑.๓-๗ หนังสือแสดงสัญญารับทุน จาก สสส.</p> <p>๒.๑.๓-๘ สัญญารับทุนจาก สกอ.</p> <p>๒.๑.๓-๙ บัญชีรายชื่อผู้รับทุนอุดหนุน การวิจัยของมหาวิทยาลัย</p>
<p>๔. จัดสรรงบประมาณเพื่อ สนับสนุนการเผยแพร่ ผลงานวิจัยหรืองาน สร้างสรรค์ในการประชุม วิชาการหรือการตีพิมพ์ใน</p>	<p>มหาวิทยาลัยโดยสถาบันวิจัย พุทธศาสตร์ สนับสนุนให้ อาจารย์และ นักวิจัย นำผล งานวิจัยตีพิมพ์เผยแพร่ในสื่อสิ่ง พิมพ์และการประชุมสัมมนา วิชาการร่วมกับหน่วยงาน</p>	<p>๒.๑.๔-๑ กรอบการจัดสรรงบประมาณ รายจ่ายประจำปีงบประมาณ พ.ศ.๒๕๕๗</p> <p>๒.๑.๔-๒ รวบทบทความวิจัย การสัมมนา ผลงานวิจัยและวิทยานิพนธ์ดีเด่น</p> <p>๒.๑.๔-๓ วารสาร journal (JIBS)</p> <p>๒.๑.๔-๔ วารสารวิจัยพุทธศาสตร์</p>

เกณฑ์การประเมิน	ผลการดำเนินงาน	เอกสาร/หลักฐาน
<p>วารสารระดับชาติหรือนานาชาติ และมีการเผยแพร่ผลงานวิจัยหรืองานสร้างสรรค์ ในการประชุมวิชาการหรือการตีพิมพ์ในวารสารระดับชาติหรือนานาชาติ</p>	<p>อื่นๆ ทั้งภายในประเทศและต่างประเทศโดยจัดงบประมาณจำนวน ๑,๙๕๐,๐๐๐ บาท ดังนี้</p> <ol style="list-style-type: none"> ๑. ค่าสัมมนาผลงานวิจัยร่วมกับ บัณฑิตวิทยาลัย ๑๐๐,๐๐๐ บาท ๒. ค่าจัดพิมพ์วารสาร journal (JIBS) (ภาษาอังกฤษ) ๑๐๐,๐๐๐ บาท ๓. ค่าจัดพิมพ์วารสารวิจัยพุทธศาสตร์ (ภาษาไทย) ๑๐๐,๐๐๐ บาท ๔. ค่าจัดพิมพ์หนังสือ องค์ความรู้ด้านวิจัย ๑๕๐,๐๐๐ บาท ๕. โครงการสัมมนาผลงานวิจัยนานาชาติ ๑,๕๐๐,๐๐๐ บาท <p>ในปีการศึกษา ๒๕๕๗ สถาบันวิจัยพุทธศาสตร์ สนับสนุนงบประมาณแก่อาจารย์และนักวิจัย ไปนำเสนอผลงานวิจัยในการประชุมวิชาการ ดังนี้</p> <ol style="list-style-type: none"> ๑. การประชุมระดับชาติ จำนวน ๕๑ ครั้ง มีอาจารย์และนักวิจัยของมหาวิทยาลัยนำเสนอผลงานวิจัยจำนวน ๕๑ รูป/คน ๒. การประชุมระดับนานาชาติ จำนวน ๒๐ ครั้ง มีอาจารย์และนักวิจัยของมหาวิทยาลัย นำเสนอผลงานวิจัยจำนวน ๑๘ รูป/คน 	<p>๒.๑.๔-๕ รายงานการวิจัยการเสริมสร้างสภาวะและการเรียนรู้ของสังคมตามแนวพระพุทธศาสนา</p> <p>๒.๑.๔-๖ โครงการสังฆพัฒนาเสวนา: แนวคิด อุดมการณ์ และการสร้างเครือข่ายทางสังคม</p> <p>๒.๑.๔-๗ पोสเตอร์นิมนต์/เชิญร่วมงานสังฆพัฒนาเสวนา</p> <p>๒.๑.๔-๘ บทสังเคราะห์งานวิจัยจำนวน ๑๐ เรื่อง</p> <p>๒.๑.๔-๙ บัญชีรายชื่อบทความวิจัยที่นำเสนอในการประชุมวิชาการระดับนานาชาติ</p> <p>๒.๑.๔-๑๐ รายงานสืบเนื่องจากการประชุมวิชาการระดับนานาชาติ (proceedings)</p> <p>๒.๑.๔-๑๑ บัญชีรายชื่อบทความวิจัยที่นำเสนอในการประชุมวิชาการระดับชาติ</p> <p>๒.๑.๔-๑๒ รายงานสืบเนื่องจากการประชุมวิชาการระดับชาติ (proceedings)</p> <p>๒.๑.๔-๑๓ เกียรติบัตรนักวิจัยที่ได้รับในการประชุมระดับชาติและนานาชาติ</p>

เกณฑ์การประเมิน	ผลการดำเนินงาน	เอกสาร/หลักฐาน
<p>๕. มีการพัฒนาสมรรถนะ อาจารย์และนักวิจัย มีการสร้างขวัญและกำลังใจ ตลอดจนยกย่องอาจารย์และนักวิจัยที่มีผลงานวิจัยหรืองานสร้างสรรค์ดีเด่น</p>	<p>มหาวิทยาลัย โดย สถาบันวิจัยพุทธศาสตร์ พัฒนา ศักยภาพด้านการวิจัยให้แก่ อาจารย์ประจำและนักวิจัย ประจำ ดังนี้</p> <p>๑. โครงการอบรมพัฒนา บุคลากรด้านการวิจัย (นักวิจัย รุ่นใหม่)</p> <p>๒. โครงการพัฒนา ศักยภาพบุคลากรด้านการวิจัย เรื่องการเขียนบทความวิจัย บทความทางวิชาการและการ เผยแพร่ผลงานวิจัย เพื่อรองรับ ระบบการประกันคุณภาพ</p> <p>- ครั้งที่ ๑ ในวันที่ ๒๓-๒๔ กุมภาพันธ์ พ.ศ.๒๕๕๘ ณ ห้องประชุมชั้น G สถาบันวิจัย พุทธศาสตร์ ม จ ร อ.วังน้อย ต.พระนครศรีอยุธยา</p> <p>- ครั้งที่ ๒ ในวันที่ ๒๖-๒๗ มีนาคม พ.ศ.๒๕๕๘ ณ ห้องประชุมวิทยาลัยสงฆ์นครน่านฯ ต.ม่วงตึ๊ด อ.ภูเพียง จ.น่าน</p> <p>- ครั้งที่ ๓ ในวันที่ ๑๕-๑๖ พฤษภาคม พ.ศ.๒๕๕๘ ณ ห้องประชุมเสริมศักดิ์-ระเบียบรัตน์ พงษ์พานิช (๔๐๘) อาคาร ๑๐๐ ปี สมเด็จพระพุทธาจารย์ (อ.จ. อ.สภ. มหาเถร) วิทยาเขตขอนแก่น ต.โคกสี อ.เมือง จ.ขอนแก่น</p> <p>๓. มอบโล่เกียรติคุณแก่ อาจารย์และนักวิจัยที่มี ผลงานวิจัยดี ดีเด่น และดีเยี่ยม จำนวน ๑๕ รูป/คน ในงาน สัมมนาวิชาการผลงานวิจัยและ</p>	<p>๒.๑.๕-๑ โครงการอบรมพัฒนาบุคลากร ด้านการวิจัย (นักวิจัยรุ่นใหม่)</p> <p>๒.๑.๕-๒ เอกสารประกอบโครงการ พัฒนาศักยภาพด้านการวิจัย “การเขียน บทความวิจัย บทความทางวิชาการ การ เผยแพร่และการนำผลงานวิจัย ไปใช้ ประโยชน์”</p> <p>๒.๑.๕-๓ คำสั่งสถาบันวิจัยพุทธศาสตร์ เรื่อง แต่งตั้งคณะกรรมการจัดอบรม โครงการพัฒนาศักยภาพบุคลากรด้านการ วิจัย</p> <p>๒.๑.๕-๔ คำสั่งแต่งตั้ง คณะอนุกรรมการวิเคราะห์ กลั่นกรอง ตรวจสอบ และประเมินงานวิจัย</p> <p>๒.๑.๕-๕ ประกาศรายชื่อผู้ได้รับรางวัล ผลงานวิจัยและนักวิจัยประจำปี ๒๕๕๗</p>

เกณฑ์การประเมิน	ผลการดำเนินงาน	เอกสาร/หลักฐาน
	วิทยานิพนธ์ดีเด่น ร่วมกับบัณฑิตวิทยาลัย ในวันที่ ๑๗ สิงหาคม พ.ศ.๒๕๕๗ ณ หอประชุม มวก. ๔๘ พรรษา มหาวิทยาลัยมหาจุฬาลงกรณราชวิทยาลัย อ.วังน้อย จ.พระนครศรีอยุธยา มีอาจารย์และนักวิจัย	
๖. มีระบบและกลไกเพื่อช่วยในการคุ้มครองสิทธิของงานวิจัยหรืองานสร้างสรรค์ที่นำไปใช้ประโยชน์และดำเนินการตามระบบที่กำหนด	สถาบันวิจัยพุทธศาสตร์ ได้กำหนดการคุ้มครองสิทธิของงานวิจัย โดยระบุในสัญญาโครงการวิจัยว่า ลิขสิทธิ์เป็นของมหาวิทยาลัย นอกจากนี้ยังมีการคุ้มครองกระบวนการวิจัยตามหลักการวิจัยในมนุษย์ โดยมีการแต่งตั้งคณะกรรมการจริยธรรมการวิจัยของมหาวิทยาลัยเป็นที่เรียบร้อยแล้ว	๒.๑.๖-๑ สัญญาโครงการวิจัยปี ๒๕๕๗ ๒.๑.๖-๒ คำสั่งมหาวิทยาลัยเรื่องแต่งตั้งคณะกรรมการจริยธรรมการวิจัยในมนุษย์ มหาวิทยาลัยมหาจุฬาลงกรณราชวิทยาลัย

เกณฑ์การประเมิน

คะแนน ๑	คะแนน ๒	คะแนน ๓	คะแนน ๔	คะแนน ๕
มีการดำเนินการ ๑ ข้อ	มีการดำเนินการ ๒ ข้อ	มีการดำเนินการ ๓-๔ ข้อ	มีการดำเนินการ ๕ ข้อ	มีการดำเนินการ ๖ ข้อ

การประเมินตนเอง

เป้าหมาย	ผลการดำเนินงาน	คะแนนการประเมินตนเอง	การบรรลุเป้าหมาย
๕ ข้อ	๖ ข้อ	๕	บรรลุ

ตัวบ่งชี้ที่ ๒.๒ เงินสนับสนุนงานวิจัยและงานสร้างสรรค์

ชนิดของตัวบ่งชี้ ปัจจัยนำเข้า

เกณฑ์การประเมิน

คะแนนที่ได้ในระดับสถาบัน เป็นค่าเฉลี่ยของคะแนนผลการประเมิน เงินสนับสนุนงานวิจัยหรืองานสร้างสรรค์ จากภายในและภายนอกสถาบันต่อจำนวนอาจารย์ประจำและนักวิจัยของทุกคณะ วิทยาเขตและวิทยาลัยสงฆ์ และหน่วยงานวิจัยในสถาบัน

ที่	ส่วนงาน	จำนวนเงินวิจัย		รวม	จำนวน อาจารย์/ นักวิจัย	เฉลี่ยต่อคน	คะแนน
		เงินภายใน	เงินภายนอก				
๑	บัณฑิตวิทยาลัย	๔๒๐,๐๐๐	๒๐๐,๐๐๐	๖๒๐,๐๐๐	๑๙	๓๒,๖๓๑.๕๘	๕
๒	คณะพุทธ ศาสตร์	๐	๒,๗๑๗,๕๐๐	๒,๗๑๗,๕๐๐	๗๐	๓๘,๘๒๑.๔๓	๕
๓	คณะครุศาสตร์	๕๖๕,๐๐๐	๓,๔๒๔,๐๐๐	๓,๙๘๙,๐๐๐	๒๖	๑๕,๓๔๒๓.๐๘	๕
๔	คณะ มนุษยศาสตร์	๑,๖๒๕,๐๐๐	๐	๑,๖๒๕,๐๐๐	๒๒.๕	๗๒,๒๒๒.๒๒	๕
๕	คณะ สังคมศาสตร์	๔๕๐,๐๐๐	๑๐,๔๓๑,๙๖๐	๑๐,๘๘๑,๙๖๐	๑๒๙	๘๔,๓๕๖.๒๘	๕
๖	วิทยาเขต หนองคาย	๘๗๕,๐๐๐	๐	๘๗๕,๐๐๐	๔๑	๒๑,๓๕๑.๔๖	๔.๒๗
๗	วิทยาเขต นครศรีธรรมราช	๕๐๐,๐๐๐	๔,๔๘๙,๕๓๐	๔,๙๘๙,๕๓๐	๕๑	๙๗,๘๓๓.๙๒	๕
๘	วิทยาเขต เชียงใหม่	๑,๒๒๐,๐๐๐	๖๓๔,๗๐๐	๑,๘๕๔,๗๐๐	๖๑	๓๐,๔๐๔.๙๒	๕
๙	วิทยาเขต ขอนแก่น	๒,๐๙๕,๐๐๐	๗๓๕,๐๐๐	๒,๘๓๐,๐๐๐	๘๒	๓๔,๕๑๒.๒	๕
๑๐	วิทยาเขต นครราชสีมา	๖๒๐,๐๐๐	๐	๖๒๐,๐๐๐	๔๔	๑๔,๐๙๐.๙๑	๒.๘๒
๑๑	วิทยาเขต อุบลราชธานี	๗๘๐,๐๐๐	๐	๗๘๐,๐๐๐	๓๒	๒๔,๓๗๕	๔.๘๘
๑๒	วิทยาเขตแพร่	๙๐,๐๐๐	๙๖๗,๐๐๐	๑,๐๕๗,๐๐๐	๓๔	๓๑,๐๘๘.๒๔	๕
๑๓	วิทยาเขต สุรินทร์	๑,๐๔๐,๐๐๐	๐	๑,๐๔๐,๐๐๐	๓๐	๓๔,๖๖๖.๖๗	๕
๑๔	วิทยาเขตพะเยา	๗๗๐,๐๐๐	๑,๒๐๐,๐๐๐	๑,๙๗๐,๐๐๐	๓๖	๕๔,๗๒๒.๒๒	๕
๑๕	วิทยาเขตบาฬี ศึกษาพุทธโฆส	๐	๒๒๐,๐๐๐	๒๒๐,๐๐๐	๒๖	๘,๔๖๑.๕๔	๑.๖๙

ที่	ส่วนงาน	จำนวนเงินวิจัย		รวม	จำนวน อาจารย์/ นักวิจัย	เฉลี่ยต่อคน	คะแนน
		เงินภายใน	เงินภายนอก				
๑๖	วิทยาลัยสงฆ์ ลำพูน	๕๓๐,๐๐๐	๑๑๐,๐๐๐	๖๔๐,๐๐๐	๒๖	๒๔,๖๑๕.๓๘	๔.๙๒
๑๗	วิทยาลัยสงฆ์ เลย	๖๕๐,๐๐๐	๐	๖๕๐,๐๐๐	๒๗	๒๔,๐๗๔.๐๗	๔.๘๒
๑๘	วิทยาลัยสงฆ์ นครพนม	๐	๐	๐	๑๓	๐	๐
๑๙	วิทยาลัยสงฆ์ นครสวรรค์	๑๐๐,๐๐๐	๒,๗๓๘,๔๙๓	๒,๘๓๘,๔๙๓	๘๑	๓๕,๐๔๓.๑๒	๕
๒๐	วิทยาลัยสงฆ์ พุทธชินราช	๕๐,๐๐๐	๔๘๔,๐๐๐	๕๓๔,๐๐๐	๖๐	๘๙๐๐	๑.๗๘
๒๑	วิทยาลัยสงฆ์ บุรีรัมย์	๔๕๐,๐๐๐	๐	๔๕๐,๐๐๐	๓๓	๑๓,๖๓๖.๓๖	๒.๗๓
๒๒	วิทยาลัยสงฆ์ ปัตตานี	๐	๐	๐	๑๕	๐	๐
๒๓	วิทยาลัยสงฆ์ นครลำปาง	๓๗๐,๐๐๐	๒๐๐,๐๐๐	๕๗๐,๐๐๐	๒๑	๒๗,๑๔๒.๘๖	๕
๒๔	วิทยาลัยสงฆ์ นครน่าน	๔๐๐,๐๐๐	๐	๔๐๐,๐๐๐	๒๔	๑๖,๖๖๖.๖๗	๓.๓๓
๒๕	วิทยาลัยสงฆ์ ศรีสะเกษ	๒๐๐,๐๐๐	๐	๒๐๐,๐๐๐	๒๐	๑๐,๐๐๐	๒.๐๐
๒๖	วิทยาลัยสงฆ์ พุทธโสธร	๖๖,๐๐๐	๒๗๕,๐๐๐	๓๔๑,๐๐๐	๒๑	๑๖,๒๕๗.๑๔	๓.๕๗
๒๗	วิทยาลัยสงฆ์ เขียงราย	๔๗๕,๐๐๐	๐	๔๗๕,๐๐๐	๑๙.๕	๒๔,๓๕๘.๙๗	๔.๘๗
๒๘	วิทยาลัยพุทธ ศาสตร์ นานาชาติ	๔๗๐,๐๐๐	๔๐๐,๐๐๐	๘๗๐,๐๐๐	๖	๑๔๕,๐๐๐	๕
	รวม	๑๔,๘๑๑,๐๐๐	๒๙,๒๒๗,๑๘๓	๔๔,๐๓๘,๑๘๓	๑,๐๗๐	๔๑,๑๘๘.๙๖	๑๑๑.๖๘

- หมายเหตุ ๑. อาจารย์ประจำทั้งหมด ๑,๐๗๑ รูป/คน
 ๒. นักวิจัยทั้งหมด ๖ รูป/คน (วช.เชียงใหม่ ๑ คน วช.อุบลราชธานี ๒ คน วส.บุรีรัมย์ ๓ คน)
 ๓. อาจารย์ลาศึกษาต่อ ๗ รูป/คน (คณะพุทธศาสตร์ ๑ คน คณะครุศาสตร์ ๒ คน
 วช.นครราชสีมา ๔ คน)
 ๔. อาจารย์ประจำและนักวิจัยทั้งหมดรวม ๑,๐๗๗ รูป/คน ไม่นับอาจารย์ลาศึกษาต่อ ๗ รูป/คน
 คงเหลืออาจารย์ประจำและนักวิจัยในตัวบ่งชี้ ๑,๐๗๐ รูป/คน

สรุปผลการดำเนินงาน

ที่	รายการ	จำนวน
๑	รวมคะแนนผลการประเมินที่ได้จากทุกส่วนงาน	๑๑๑.๖๘
๒	จำนวนคณะ วิทยาเขต วิทยาลัยสงฆ์	๒๘
๓	ค่าเฉลี่ยของคะแนนที่ได้ของทุกคณะ วิทยาเขต วิทยาลัยสงฆ์	๓.๙๙

การประเมินตนเอง

เป้าหมาย	ผลการดำเนินงาน	คะแนนการประเมินตนเอง	การบรรลุเป้าหมาย
๔ คะแนน	๓.๙๙ คะแนน	๓.๙๙	ไม่บรรลุ

รายการหลักฐาน

รหัสเอกสาร/หลักฐาน	ชื่อรายการหลักฐาน/เอกสาร
๒.๒-๑	บัญชีรายชื่องานวิจัยที่ได้รับทุนสนับสนุนจากมหาวิทยาลัยและส่วนงานภายนอก
๒.๒-๒	บัญชีหนังสือสัญญาฯ ทุนอุดหนุนการวิจัย
๒.๒-๓	บัญชีรายชื่อผู้รับทุนอุดหนุนการวิจัยของมหาวิทยาลัย
๒.๒-๔	สัญญาฯ ทุนจาก สกว.
๒.๒-๕	หนังสือแสดงสัญญาฯ ทุนจาก สสส.
๒.๒-๖	สัญญาฯ โครงการวิจัยปี ๒๕๕๗
๒.๒-๗	ผลงานวิจัยของมหาวิทยาลัย (ตัวอย่าง)
๒.๒-๘	สรุปผลการตรวจประเมินคุณภาพการศึกษาภายในระดับคณะ วิทยาเขตและวิทยาลัย ปีการศึกษา ๒๕๕๗
๒.๒-๙	รายงานผลการตรวจประเมินคุณภาพการศึกษาภายในระดับคณะ วิทยาเขตและวิทยาลัย ปีการศึกษา ๒๕๕๗ จำนวน ๒๘ ฉบับ

ตัวบ่งชี้ที่ ๒.๓ ผลงานวิชาการของอาจารย์ประจำและนักวิจัย
ชนิดของตัวบ่งชี้ ผลผลิต

เกณฑ์การประเมิน

คะแนนที่ได้ในระดับสถาบันเป็นค่าเฉลี่ยของคะแนนผลการประเมินผลงานวิชาการของอาจารย์ประจำและนักวิจัยของทุกคณะ วิทยาเขต วิทยาลัยสงฆ์และหน่วยงานวิจัยในสถาบัน

ที่	ส่วนงาน	ผลรวมถ่วงน้ำหนัก	จำนวนอาจารย์ประจำและนักวิจัย	ร้อยละผลงาน	คะแนน
๑	บัณฑิตวิทยาลัย	๓.๘๐	๑๙	๒๐.๐๐	๕.๐๐
๒	คณะพุทธศาสตร์	๒.๐๐	๗๑	๒.๘๒	๐.๗๐
๓	คณะครุศาสตร์	๑.๖๐	๒๘	๒.๑๔	๐.๕๔
๔	คณะมนุษยศาสตร์	๐.๐๐	๒๒.๕	๐.๐๐	๐.๐๐
๕	คณะสังคมศาสตร์	๒๒.๖๐	๑๒๙	๑๗.๕๒	๔.๓๘
๖	วิทยาเขตหนองคาย	๐.๒๐	๔๑	๐.๔๙	๐.๑๒
๗	วิทยาเขตนครศรีธรรมราช	๙.๐๐	๕๑	๑๗.๖๕	๔.๔๑
๘	วิทยาเขตเชียงใหม่	๐.๔๐	๖๑	๐.๖๖	๐.๑๖
๙	วิทยาเขตขอนแก่น	๒๐.๔๐	๘๒	๒๒.๔๔	๕.๐๐
๑๐	วิทยาเขตนครราชสีมา	๖.๐๐	๔๘	๑๒.๕๐	๓.๑๓
๑๑	วิทยาเขตอุบลราชธานี	๐.๘๐	๓๒	๒.๕๐	๐.๖๓
๑๒	วิทยาเขตแพร่	๖.๐๐	๓๔	๑๗.๖๕	๔.๔๑
๑๓	วิทยาเขตสุรินทร์	๑.๒๐	๓๐	๔.๐๐	๑.๐๐
๑๔	วิทยาเขตพะเยา	๒.๔๐	๓๖	๖.๖๗	๑.๖๗
๑๕	วิทยาเขตบาหลีศึกษาพุทธโฆส	๐.๔๐	๒๖	๑.๕๔	๐.๓๙
๑๖	วิทยาลัยสงฆ์ลำพูน	๐.๖๐	๒๖	๒.๓๑	๐.๕๘
๑๗	วิทยาลัยสงฆ์เลย	๑.๒๐	๒๗	๔.๔๔	๑.๑๑
๑๘	วิทยาลัยสงฆ์นครพนม	๑.๐๐	๑๓	๗.๖๙	๑.๙๒
๑๙	วิทยาลัยสงฆ์นครสวรรค์	๑.๔๐	๘๑	๑.๗๓	๐.๔๓
๒๐	วิทยาลัยสงฆ์พุทธชินราช	๗.๐๐	๖๐	๑๑.๖๗	๒.๙๒
๒๑	วิทยาลัยสงฆ์บุรีรัมย์	๑.๐๐	๓๓	๓.๐๓	๐.๗๖

ที่	ส่วนงาน	ผลรวมถ่วง น้ำหนัก	จำนวนอาจารย์ประจำ และนักวิจัย	ร้อยละผลงาน	คะแนน
๒๒	วิทยาลัยสงฆ์ปัตตานี	๐	๑๕	๐	๐
๒๓	วิทยาลัยสงฆ์ นครลำปาง	๑.๘๐	๒๑	๘.๕๗	๒.๑๔
๒๔	วิทยาลัยสงฆ์ นครน่าน	๐.๖๐	๒๔	๒.๕๐	๐.๖๓
๒๕	วิทยาลัยสงฆ์ ศรีสะเกษ	๐.๐๐	๒๐	๐.๐๐	๐.๐๐
๒๖	วิทยาลัยสงฆ์ พุทธโสธร	๔.๒๐	๒๑	๒๐.๐๐	๕.๐๐
๒๗	วิทยาลัยสงฆ์ เชียงใหม่	๑.๒๐	๑๙.๕	๖.๑๕	๑.๕๔
๒๘	วิทยาลัยพุทธศาสตร์ นานาชาติ	๐.๘๐	๖	๑๓.๓๓	๓.๓๓
	รวม	๙๗.๖๐	๑,๐๗๗		๕๑.๙๐

- หมายเหตุ ๑. อาจารย์ประจำทั้งหมด ๑,๐๗๑ รูป/คน
 ๒. นักวิจัยทั้งหมด ๖ รูป/คน (วช.เชียงใหม่ ๑ คน วช.อุบลราชธานี ๒ คน วส.บุรีรัมย์ ๓ คน)
 ๓. ในตัวบ่งชี้นี้ไม่นับอาจารย์ประจำทั้งหมดและนักวิจัยทั้งหมดรวมกัน จำนวน ๑,๐๗๗ รูป/คน

สรุปผลการดำเนินงาน

ที่	รายการ	จำนวน
๑	จำนวนผลงานทางวิชาการทั้งหมด - จำนวนผลงานทางวิชาการที่มีค่าน้ำหนัก ๐.๒๐ - จำนวนผลงานทางวิชาการที่มีค่าน้ำหนัก ๐.๔๐ - จำนวนผลงานทางวิชาการที่มีค่าน้ำหนัก ๐.๖๐ - จำนวนผลงานทางวิชาการที่มีค่าน้ำหนัก ๐.๘๐ - จำนวนผลงานทางวิชาการที่มีค่าน้ำหนัก ๑.๐๐	๒๖๗ ๑๙๐ ๑๙ ๑๖ ๗ ๓๕
๒	รวมคะแนนผลการประเมินที่ได้จากทุกส่วนงาน	๕๑.๙๐
๓	จำนวนคณะ วิทยาเขต วิทยาลัยสงฆ์	๒๘
๔	ค่าเฉลี่ยของคะแนนที่ได้ของทุกคณะ วิทยาเขต วิทยาลัยสงฆ์	๑.๘๕

การประเมินตนเอง

เป้าหมาย	ผลการดำเนินงาน	คะแนนการประเมินตนเอง	การบรรลุเป้าหมาย
๔ คะแนน	๑.๘๕ คะแนน	๑.๘๕	ไม่บรรลุ

รายการหลักฐาน

รหัสเอกสาร/หลักฐาน	ชื่อรายการหลักฐาน/เอกสาร
๒.๓-๑	บัญชีรายชื่อผลงานวิชาการ ปีการศึกษา ๒๕๕๗
๒.๓-๒	สรุปผลการตรวจประเมินคุณภาพการศึกษาภายในระดับคณะ วิทยาเขตและวิทยาลัย ปีการศึกษา ๒๕๕๗
๒.๓-๓	รายงานผลการตรวจประเมินคุณภาพการศึกษาภายในระดับคณะ วิทยาเขตและวิทยาลัย ปีการศึกษา ๒๕๕๗ จำนวน ๒๘ ฉบับ
๒.๓-๔	วารสารกระแสวัฒนธรรม ฉบับที่ ๒๙ ปีที่ ๑๖ เผยแพร่ มกราคม-มิถุนายน ๒๕๕๘
๒.๓-๕	วารสารบัณฑิตศึกษาปริทรรศน์ ฉบับที่ ๒ พฤษภาคม - สิงหาคม พ.ศ.๒๕๕๗

วิเคราะห์จุดแข็งและจุดที่ควรพัฒนา องค์กรประกอบที่ ๒

จุดแข็ง

- ระบบและกลไกบริหารงานวิจัยของมหาวิทยาลัยสามารถสร้างนักวิจัยรุ่นใหม่และจัดสรรงบประมาณสนับสนุนการวิจัยแก่ส่วนงานจัดการศึกษาในกำกับทั่วประเทศได้อย่างทั่วถึง
- มหาวิทยาลัยจัดประชุมวิชาการระดับชาติและนานาชาติ ซึ่งดำเนินการอย่างต่อเนื่อง เป็นเวทีสำหรับนำเสนอผลงานวิชาการและวิจัยของอาจารย์และนักวิจัย

จุดที่ควรพัฒนา

งานวิจัยที่ได้รับการตีพิมพ์เผยแพร่ในวารสารทางวิชาการในระดับชาติหรือนานาชาติ ตลอดทั้งงานวิจัยที่นำไปใช้ประโยชน์ ยังมีน้อย

แนวทางเสริมจุดแข็งและปรับปรุงจุดที่ควรพัฒนา

- ควรพัฒนาอาจารย์และนักวิจัยด้านการเขียนบทความวิจัยทั้งภาษาไทยและภาษาอังกฤษ เพื่อเผยแพร่ในที่ประชุมระดับชาติและนานาชาติ
- ควรส่งเสริมและสนับสนุนคณะ วิทยาเขตและวิทยาลัย จัดประชุมวิชาการระดับชาติหรือนานาชาติ เพื่อให้คณาจารย์และนิสิตมีโอกาสนำเสนอผลงาน พร้อมทั้งตีพิมพ์ผลงานในรายงานสืบเนื่องจากการประชุมวิชาการ (Proceedings) ซึ่งเป็นไปตามเกณฑ์มาตรฐานการประชุมวิชาการระดับชาติหรือนานาชาติ

องค์ประกอบที่ ๓ การบริการวิชาการ

ตัวบ่งชี้ที่ ๓.๑

การบริการวิชาการแก่สังคม

ชนิดของตัวบ่งชี้

กระบวนการ

เกณฑ์การประเมิน	ผลการดำเนินงาน	เอกสาร/หลักฐาน
๑. กำหนดชุมชนหรือองค์การเป้าหมายของการให้บริการทางวิชาการแก่สังคมโดยมีความร่วมมือระหว่างคณะ วิทยาเขต วิทยาลัยสงฆ์หรือหน่วยงานเทียบเท่า	มหาวิทยาลัยมอบภารกิจด้านการบริการวิชาการแก่สังคมแก่ ๓ ส่วนงาน คือ ๑. สำนักส่งเสริมพระพุทธศาสนาและบริการสังคม ๒. สถาบันวิปัสสนาธุระ ๓. สำนักงานพระสอนศีลธรรม ในปีการศึกษา ๒๕๕๗ สำนักงานพระสอนศีลธรรมร่วมกับวิทยาเขต วิทยาลัยสงฆ์ โครงการขยายห้องเรียน หน่วยวิทยบริการ สำนักงานคณะกรรมการการศึกษาขั้นพื้นฐาน สำนักงานคณะกรรมการการอาชีวศึกษา สำนักงานพระพุทธศาสนาแห่งชาติ และคณะสงฆ์ กำหนดสถานศึกษาระดับประถมศึกษา มัธยมศึกษาและอาชีวศึกษา เพื่อจัดส่งพระสอนศีลธรรม ๑๘,๐๐๐ รูป ปฏิบัติหน้าที่สอนศีลธรรมในโรงเรียน ๑๒,๒๘๕ แห่ง มีพื้นที่ควบคุมดูแล ๑๘ ภาค คณะสงฆ์ ๗๗ จังหวัดทั่วประเทศ ไทย	๓.๑.๑-๑ แผนยุทธศาสตร์พระสอนศีลธรรม ในช่วงแผนพัฒนา มหาวิทยาลัยมหาจุฬาลงกรณราชวิทยาลัย ฉบับที่ ๑๑ (๒๕๕๕-๒๕๕๙) ๓.๑.๑-๒ แผนปฏิบัติการประจำปีงบประมาณ พ.ศ. ๒๕๕๗-๒๕๕๘ สำนักงานพระสอนศีลธรรม ๓.๑.๑-๓ คำสั่งมหาวิทยาลัย เรื่อง แต่งตั้งคณะกรรมการบริหารโครงการพระสอนศีลธรรมในโรงเรียน ๓.๑.๑-๔ เอกสารประกอบการประชุมคณะกรรมการอำนวยการโครงการพระสอนศีลธรรมในโรงเรียน ๓.๑.๑-๕ เอกสารประกอบการประชุมคณะกรรมการดำเนินงานโครงการพระสอนศีลธรรมในโรงเรียน
๒. จัดทำแผนบริการวิชาการโดยมีส่วนร่วมจากชุมชนหรือองค์การเป้าหมายที่กำหนดในข้อ ๑	มหาวิทยาลัยแต่งตั้งคณะกรรมการอำนวยการโครงการพระสอนศีลธรรมในโรงเรียน และคณะกรรมการดำเนินงานโครงการพระสอนศีลธรรมในโรงเรียน โดยการมีส่วนร่วมขององค์การที่เกี่ยวข้องประกอบด้วย วิทยาเขต	๓.๑.๒-๑ คำสั่งมหาวิทยาลัยแต่งตั้งคณะกรรมการอำนวยการโครงการพระสอนศีลธรรมในโรงเรียน ๓.๑.๒-๒ คำสั่งมหาวิทยาลัยแต่งตั้ง

เกณฑ์การประเมิน	ผลการดำเนินงาน	เอกสาร/หลักฐาน
	<p>วิทยาลัยสงฆ์ โครงการขยายห้องเรียน หน่วยวิทยบริการ สำนักงานคณะกรรมการการศึกษาขั้นพื้นฐาน สำนักงานคณะกรรมการการอาชีวศึกษา สำนักงานพระพุทธศาสนาแห่งชาติ และคณะสงฆ์</p> <p>คณะกรรมการ ๒ คณะนี้ จัดทำแผน บริการวิชาการ ในรูปแบบปฏิบัติการประจำปีงบประมาณ พ.ศ.๒๕๕๗ สอดคล้องกับแผนพัฒนามหาวิทยาลัยมหาจุฬาลงกรณราชวิทยาลัย ระยะที่ ๑๑ (พ.ศ. ๒๕๕๕-๒๕๕๙) ในยุทธศาสตร์ที่ ๓ การบริการวิชาการ ด้านพระพุทธศาสนาแก่สังคมและชุมชนระดับชาติและนานาชาติ</p> <p>แผนปฏิบัติการประจำปีงบประมาณ ๒๕๕๗ กำหนดตัวชี้วัดคือ มีพระสอนศีลธรรมครบตามยอดจัดสรร และผ่านการฝึกอบรมไม่น้อยกว่าร้อยละ ๕๐ มีโครงการตามแผนปฏิบัติการทั้งสิ้น ๖ โครงการ ได้แก่</p> <ol style="list-style-type: none"> ๑. โครงการสัมมนาเชิงปฏิบัติการพระสอนศีลธรรม ๒. โครงการสำรวจความต้องการพระสอนศีลธรรมในโรงเรียน ๓. โครงการฝึกอบรมพระสอนศีลธรรมประจำปี ๔. โครงการผลิตสื่อโทรทัศน์ “รายการอาสาตามหาคนดี” ๕๒ ตอน ๕. โครงการร่วมพัฒนาโรงเรียนวิถีพุทธกับสำนักงานคณะกรรมการการศึกษาขั้นพื้นฐาน (สพฐ.) ๖. โครงการเปิดสอนหลักสูตร 	<p>คณะกรรมการดำเนินงานโครงการพระสอนศีลธรรมในโรงเรียน</p> <p>๓.๑.๒-๓ แผนปฏิบัติการประจำปีงบประมาณ พ.ศ. ๒๕๕๗ สำนักงานพระสอนศีลธรรม</p>

เกณฑ์การประเมิน	ผลการดำเนินงาน	เอกสาร/หลักฐาน
<p>๓. ชุมชนหรือองค์กรเป้าหมายได้รับการพัฒนาและมีความเข้มแข็งที่มีหลักฐานที่ปรากฏชัดเจน</p>	<p>ประกาศนียบัตรการสอนศีลธรรมในโรงเรียน</p> <p>มหาวิทยาลัยเป็นองค์กรหลักร่วมกับสำนักงานคณะกรรมการการศึกษาขั้นพื้นฐานได้พัฒนาและขับเคลื่อนโรงเรียนวิถีพุทธ ทั้งใน ส่วนกลางและส่วนภูมิภาค โดยส่ง พระสอนศีลธรรมเข้าไปสอนใน โรงเรียนวิถีพุทธ ซึ่งเป็นองค์กรเป้าหมาย</p> <p>ในปี พ.ศ.๒๕๕๗ โรงเรียนและวิทยาลัยอาชีวศึกษา จำนวน ๑๐๑ แห่ง ซึ่งเป็นกลุ่มเป้าหมายการบริการวิชาการของมหาวิทยาลัย ได้รับการคัดเลือกให้เป็นโรงเรียนวิถีพุทธชั้นนำ และวิทยาลัยอาชีวศึกษา วิถีพุทธชั้นนำ เพราะมีความเข้มแข็ง และพัฒนาตามตัวชี้วัดของอัตลักษณ์ ๒๙ ประการ ดังนี้</p> <ol style="list-style-type: none"> ๑. ด้านกายภาพ ๗ ประการ ๒. ด้านกิจกรรมประจำวันพระ ๔ ประการ ๓. ด้านการเรียนการสอน ๕ ประการ ๔. ด้านพฤติกรรมครู ผู้บริหาร โรงเรียนและนักเรียน ๕ ประการ ๕. ด้านการส่งเสริมวิถีพุทธ ๘ ประการ 	<p>๓.๑.๓-๑ รายงานโครงการประเมินเพื่อมอบรางวัลโรงเรียนวิถีพุทธชั้นนำ รุ่นที่ ๕ และจัดสัมมนาความร่วมมือระหว่างพระสอนศีลธรรมและผู้บริหารโรงเรียนวิถีพุทธ พุทธศักราช ๒๕๕๗</p> <p>๓.๑.๓-๒ รายงานการประเมินเพื่อคัดเลือกโรงเรียนวิถีพุทธชั้นนำ รุ่นที่ ๕</p> <p>๓.๑.๓-๓ ประกาศมหาวิทยาลัย เรื่องประกาศโรงเรียนวิถีพุทธชั้นนำ รุ่นที่ ๕</p>
<p>๔. ชุมชนหรือองค์กรเป้าหมายดำเนินการพัฒนาตนเองอย่างต่อเนื่อง</p>	<p>ตั้งแต่ปี พ.ศ.๒๕๕๓- ๒๕๕๗ มหาวิทยาลัยร่วมกับสำนักพัฒนา นวัตกรรม สำนักงานคณะกรรมการ ก า ร ศึ ก ษา ขั น พื้ น ฐ า น ก ระทรวงศึกษาธิการ ร่วมกัน คัดเลือกโรงเรียนวิถีพุทธ มาเป็น โรงเรียนวิถีพุทธชั้นนำ จำนวนทั้งสิ้น ๖๗๔ โรงเรียน แยกตามปี ดังนี้</p> <ul style="list-style-type: none"> - พ.ศ.๒๕๕๓ โรงเรียนวิถีพุทธชั้น 	<p>๓.๑.๔-๑ รายงานโครงการประเมินเพื่อมอบรางวัลโรงเรียนวิถีพุทธชั้นนำ รุ่นที่ ๕ และจัดสัมมนาความร่วมมือระหว่างพระสอน ศีลธรรมและผู้บริหาร โร ง เรี ย น วิ ถี พุ ท ธิ พุ ท ธิ ศ ก ร า ช ๒ ๕ ๕ ๗</p> <p>๓.๑.๔-๒ โครงการโรงเรียน</p>

เกณฑ์การประเมิน	ผลการดำเนินงาน	เอกสาร/หลักฐาน
	<p>นำ รุ่นที่ ๑ จำนวน ๑๐๐ โรงเรียน (มีโรงเรียนวิถิพุทธ จำนวน ๒๓,๓๓๗ โรงเรียน)</p> <p>- พ.ศ.๒๕๕๔ โรงเรียนวิถิพุทธชั้นนำ รุ่นที่ ๒ จำนวน ๑๐๐ โรงเรียน (มีโรงเรียนวิถิพุทธ จำนวน ๒๔,๒๑๒ โรงเรียน)</p> <p>- พ.ศ.๒๕๕๕ โรงเรียนวิถิพุทธชั้นนำ รุ่นที่ ๓ จำนวน ๑๐๙ โรงเรียน (มีโรงเรียนวิถิพุทธ จำนวน ๑๒,๑๕๙ โรงเรียน)</p> <p>- พ.ศ.๒๕๕๖ โรงเรียนวิถิพุทธชั้นนำ รุ่นที่ ๔ จำนวน ๒๖๕ โรงเรียน (มีโรงเรียนวิถิพุทธ จำนวน ๑๘,๕๗๗ โรงเรียน)</p> <p>- พ.ศ.๒๕๕๗ โรงเรียนวิถิพุทธชั้นนำ รุ่นที่ ๕ จำนวน ๑๐๐ โรงเรียน (มีโรงเรียนวิถิพุทธ จำนวน ๒๐,๖๕๐ โรงเรียน)</p> <p>ตั้งแต่ พ.ศ.๒๕๕๕ - ๒๕๕๗ มหาวิทยาลัยร่วมกับสำนักพัฒนา นวัตกรรม สำนักงานคณะกรรมการ ก า ร ศึ ก ษา ขั น พื้ น ฐ า น กระทรวงศึกษาธิการ ได้ลงพื้นที่ ตรวจสอบโรงเรียนแบบกัลยาณมิตร เพื่อพัฒนาโรงเรียนวิถิพุทธอย่างต่อเนื่อง ดังนี้</p> <p>- พ.ศ.๒๕๕๕ ลงพื้นที่ตรวจสอบ โรงเรียนวิถิพุทธ ๘๐ โรงเรียน</p> <p>- พ.ศ.๒๕๕๖ ลงพื้นที่ตรวจสอบ โรงเรียนวิถิพุทธ ๒๘ โรงเรียน</p> <p>- พ.ศ.๒๕๕๗ ลงพื้นที่ตรวจสอบ โรงเรียนวิถิพุทธ ๑๔๑ โรงเรียน</p> <p>ในปี พ.ศ.๒๕๕๘ มหาวิทยาลัย วางแผน เพื่อสร้างความเข้มแข็งและพัฒนา ยกระดับโรงเรียนวิถิพุทธชั้นนำเป็น</p>	<p>วิถิพุทธพระราชทาน</p>

เกณฑ์การประเมิน	ผลการดำเนินงาน	เอกสาร/หลักฐาน
<p>๕. สถาบันสามารถสร้างเครือข่ายความร่วมมือกับหน่วยงานภายนอกในการพัฒนาชุมชนหรือองค์กรเป้าหมาย</p>	<p>โรงเรียนวิถีพุทธพระราชทาน</p> <p>เครือข่ายความร่วมมือเพื่อการพัฒนาโรงเรียนและวิทยาลัยอาชีวศึกษาซึ่งเป็นกลุ่มเป้าหมายในการบริการวิชาการแก่สังคมของมหาวิทยาลัย ประกอบด้วยองค์กรและหน่วยงาน ดังนี้</p> <ol style="list-style-type: none"> ๑. คณะสงฆ์ ๑๘ ภาค ใน ๗๗ จังหวัด ๒. มหาวิทยาลัยมหามกุฏราชวิทยาลัย ๓. สำนักงานคณะกรรมการการศึกษาขั้นพื้นฐาน ๔. สำนักงานพระพุทธศาสนาแห่งชาติ ๕. กรมการศาสนา กระทรวงวัฒนธรรม 	<p>๓.๑.๕-๑ รายงานการประชุมสภามหาวิทยาลัย ครั้งที่ ๕/๒๕๕๘ วาระที่ ๔.๓</p> <p>๓.๑.๕-๒ ร่างบันทึกข้อตกลงความร่วมมือในการให้การสนับสนุนการสอนพระพุทธศาสนาของพระสอนศีลธรรมในโรงเรียน</p> <p>๓.๑.๕-๓ คำสั่งมหาวิทยาลัย เรื่อง แต่งตั้งคณะกรรมการบริหารโครงการพระสอนศีลธรรมในโรงเรียน</p> <p>๓.๑.๕-๔ หนังสือสุจิตรงานมทรรรมส่งเสริมศีลธรรมและการประกวดกิจกรรมพัฒนาผู้เรียนด้านพระพุทธศาสนา</p>
<p>๖. คณะ วิทยาเขตและวิทยาลัยสงฆ์ทุกแห่ง มีส่วนร่วมในการดำเนินการตามแผนบริการทางวิชาการแก่สังคมของสถาบันตามข้อ ๒ โดยมีจำนวนอาจารย์จากคณะ วิทยาเขตและวิทยาลัยสงฆ์ทุกแห่งเข้าร่วม ไม่น้อยกว่าร้อยละ ๕ ของอาจารย์ทั้งหมดของสถาบัน ทั้งนี้ต้องมีอาจารย์มาจากทุกคณะ วิทยาเขตและวิทยาลัยสงฆ์</p>	<p>ผู้บริหาร คณาจารย์และเจ้าหน้าที่ในคณะ วิทยาเขตและวิทยาลัยสงฆ์ทุกแห่งของมหาวิทยาลัยมากกว่าร้อยละ ๕ ได้รับการแต่งตั้งเป็นคณะกรรมการเพื่อบริหารโครงการพระสอนศีลธรรมในโรงเรียน ดังนี้</p> <ol style="list-style-type: none"> ๑. คณะกรรมการอำนวยการโครงการพระสอนศีลธรรมในโรงเรียน ๒. คณะกรรมการดำเนินงานโครงการพระสอนศีลธรรมในโรงเรียน ๓. คณะกรรมการบริหารโครงการพระสอนศีลธรรมในโรงเรียน ๔. คณะอนุกรรมการฝ่ายพัฒนาหลักสูตรและอบรมพระสอนศีลธรรมในโรงเรียน 	<p>๓.๑.๖-๑ คำสั่งมหาวิทยาลัย เรื่อง แต่งตั้งคณะกรรมการบริหารโครงการพระสอนศีลธรรมในโรงเรียน</p> <p>๓.๑.๖-๒ ตารางสรุปจำนวนและร้อยละของผู้บริหาร คณาจารย์และเจ้าหน้าที่ที่มีส่วนร่วมในโครงการพระสอนศีลธรรมในโรงเรียน</p>

เกณฑ์การประเมิน	ผลการดำเนินงาน	เอกสาร/หลักฐาน
	๕. คณะอนุกรรมการฝ่ายนิเทศติดตามและประเมินผลพระสอนศีลธรรมในโรงเรียน	

เกณฑ์การประเมิน

คะแนน ๑	คะแนน ๒	คะแนน ๓	คะแนน ๔	คะแนน ๕
มีการดำเนินการ ๑ ข้อ	มีการดำเนินการ ๒ ข้อ	มีการดำเนินการ ๓-๔ ข้อ	มีการดำเนินการ ๕ ข้อ	มีการดำเนินการ ๖ ข้อ

การประเมินตนเอง

เป้าหมาย	ผลการดำเนินงาน	คะแนนการประเมินตนเอง	การบรรลุเป้าหมาย
๕ ข้อ	๖ ข้อ	๕	บรรลุ

วิเคราะห์จุดแข็งและจุดที่ควรพัฒนา องค์กรประกอบที่ ๓

จุดแข็ง

การบริการวิชาการด้านพระพุทธศาสนาแก่สังคมของมหาวิทยาลัย มีเครือข่ายการดำเนินงานครอบคลุมทั่วประเทศ เป็นที่ยอมรับในระดับชาติ

จุดที่ควรพัฒนา

การบริการวิชาการแก่สังคมของมหาวิทยาลัย ยังไม่ได้ใช้การวิจัยประเมินผลสำเร็จและผลกระทบ เพื่อเป็นข้อมูลประกอบการพัฒนาคุณภาพอย่างเป็นระบบ

แนวทางเสริมจุดแข็งและปรับปรุงจุดที่ควรพัฒนา

๑. ควรกำหนดภาระงานให้คณาจารย์เข้ามามีบทบาทในการบริการวิชาการด้านพระพุทธศาสนาและนำผลการดำเนินงานไปบูรณาการหรือพัฒนาการเรียนการสอนหรือการวิจัยให้มากขึ้น

๒. ควรจัดให้มีการติดตามประเมินผลสำเร็จและผลกระทบของการบริการวิชาการแก่สังคม โดยการมีส่วนร่วมของผู้ให้บริการ และผู้รับบริการ ตลอดจนนำผลการประเมินไปพัฒนาแผน กระบวนการและผลสัมฤทธิ์อย่างสม่ำเสมอ

องค์ประกอบที่ ๔ การทำนุบำรุงศิลปะและวัฒนธรรม

ตัวบ่งชี้ที่ ๔.๑
ชนิดของตัวบ่งชี้

ระบบและกลไกการทำนุบำรุงศิลปะและวัฒนธรรม
กระบวนการ

เกณฑ์การประเมิน	ผลการดำเนินงาน	เอกสาร/หลักฐาน
<p>๑. กำหนดผู้รับผิดชอบในการทำนุบำรุงศิลปะและวัฒนธรรม</p>	<p>มหาวิทยาลัยกำหนดให้สำนักส่งเสริมพระพุทธศาสนาและบริการสังคม เป็นส่วนงานที่รับผิดชอบพันธกิจด้านทำนุบำรุงศิลปะและวัฒนธรรม มีภารกิจเกี่ยวกับงานธรรมวิจัย ธรรมนิเทศ การจัดการเรียนการสอน อภิธรรม การจัดการเรียนการสอนพุทธศาสนาวันอาทิตย์ การประชาสัมพันธ์และเผยแพร่ และการบริการฝึกอบรม โดยมีบุคลากรของสำนักและคณะกรรมการชุดต่างๆ ชับเคลื่อนการดำเนินงาน</p>	<p>๔.๑.๑-๑ ประกาศมหาวิทยาลัย เรื่อง ภารกิจ อำนาจหน้าที่ และความรับผิดชอบของส่วนงานในมหาวิทยาลัย พ.ศ. ๒๕๕๗</p> <p>๔.๑.๑-๒ โครงสร้างการบริหารงานสำนักส่งเสริมพระพุทธศาสนาและบริการสังคม</p> <p>๔.๑.๑-๓ คำสั่งแต่งตั้งคณะกรรมการประจำสำนักส่งเสริมพระพุทธศาสนาและบริการสังคม</p>
<p>๒. จัดทำแผนด้านทำนุบำรุงศิลปะและวัฒนธรรม และกำหนดตัวบ่งชี้วัดความสำเร็จตามวัตถุประสงค์ของแผน รวมทั้งจัดสรรงบประมาณ เพื่อให้สามารถดำเนินการได้ตามแผน</p>	<p>ในปีงบประมาณ พ.ศ. ๒๕๕๗ มหาวิทยาลัยดำเนินงานด้านทำนุบำรุงศิลปวัฒนธรรม จำนวน ๒๒๕ โครงการ จัดสรรงบประมาณสนับสนุนจำนวน ๑๑๑,๖๙๓,๔๗๐ บาท</p> <p>สำนักส่งเสริมพระพุทธศาสนาและบริการสังคมจัดทำแผนทำนุบำรุงศิลปะและวัฒนธรรม ประจำปีงบประมาณ ๒๕๕๗ โดยกำหนดตัวชี้วัดและค่าเป้าหมายของแผน ดังนี้</p> <p>๑. ระดับความสำเร็จของการดำเนินการตามโครงการทำนุบำรุงศิลปวัฒนธรรม ค่าเป้าหมาย ระดับ ๕</p> <p>๒. ร้อยละของการรับรู้และยอมรับอัตลักษณ์ ภาพลักษณ์ และผลงานอันทรงคุณค่า</p>	<p>๔.๑.๒-๑ แผนปฏิบัติการประจำปีงบประมาณ พ.ศ. ๒๕๕๗</p> <p>๔.๑.๒-๒ กรอบการจัดสรรงบประมาณรายจ่ายประจำปีงบประมาณ พ.ศ. ๒๕๕๗</p> <p>๔.๑.๒-๓ รายงานประจำปี ๒๕๕๗</p>

เกณฑ์การประเมิน	ผลการดำเนินงาน	เอกสาร/หลักฐาน
	<p>ของมหาวิทยาลัยสู่สังคมทั้งภายในและภายนอกมหาวิทยาลัย ค่าเป้าหมายร้อยละ ๘๐</p> <p>๓. จำนวนครั้งในการประชาสัมพันธ์ เผยแพร่อัตลักษณ์ ภาพลักษณ์ และผลงานอันทรงคุณค่าของมหาวิทยาลัย ค่าเป้าหมาย ๒๐ ครั้ง</p> <p>๔. จำนวนรางวัลระดับชาติหรือนานาชาติที่มหาวิทยาลัยได้รับจากการสร้างเสริมอัตลักษณ์ ภาพลักษณ์ และผลงานอันทรงคุณค่าของมหาวิทยาลัย ค่าเป้าหมาย ๑ รางวัล</p> <p>๕. จำนวนโครงการทำนุบำรุงศิลปวัฒนธรรม ค่าเป้าหมาย ๑๔ โครงการ</p> <p>๖. ระดับความก้าวหน้าของการดำเนินการพัฒนาศูนย์การเรียนรู้ ค่าเป้าหมาย ระดับ ๕</p> <p>๗. ระดับความสำเร็จของการดำเนินการตามโครงการ ค่าเป้าหมาย ระดับ ๔</p> <p>๘. ร้อยละของโครงการที่ส่งเสริมและเผยแพร่ปรัชญาเศรษฐกิจพอเพียง ค่าเป้าหมายร้อยละ ๕๕</p>	
<p>๓. กำกับติดตามให้มีการดำเนินงานตามแผนด้านทำนุบำรุงศิลปะและวัฒนธรรม</p>	<p>มหาวิทยาลัยกำกับติดตามการดำเนินงานตามแผนด้านทำนุบำรุงศิลปะและวัฒนธรรม โดยกองแผนงาน สำนักงานอธิการบดี ติดตามผลการดำเนินงานเป็นรายไตรมาส และรายงานต่อผู้บริหาร</p>	<p>๔.๑.๓-๑ สรุปผลการดำเนินงานตามแผนปฏิบัติการประจำปีงบประมาณ พ.ศ.๒๕๕๗ ไตรมาส ๑-๒ (ต.ค.๕๖ – มี.ค.๕๗)</p> <p>๔.๑.๓-๒ สรุปผลการดำเนินงานตามแผนปฏิบัติการประจำปีงบประมาณ พ.ศ.๒๕๕๗ ไตรมาส ๓-๔ (เม.ย.๕๗-ก.ย.๕๘)</p>
<p>๔. ประเมินความสำเร็จตามตัวบ่งชี้ที่วัดความสำเร็จตาม</p>	<p>สำนักส่งเสริมพระพุทธศาสนาและบริการสังคมประเมินความสำเร็จของแผนทำนุบำรุงศิลปะและวัฒนธรรม ประจำปีงบประมาณ</p>	<p>๔.๑.๔ รายงานผลการประเมินแผนด้านทำนุบำรุงศิลปะและ</p>

เกณฑ์การประเมิน	ผลการดำเนินงาน	เอกสาร/หลักฐาน
วัตถุประสงค์ของแผนด้านทำนุบำรุงศิลปะและวัฒนธรรม	<p>๒๕๕๗ ตามตัวชี้วัดและค่าเป้าหมายของแผนดังนี้</p> <p>ตัวชี้วัดที่ ๑ ระดับความสำเร็จของการดำเนินการตามโครงการทำนุบำรุงศิลปวัฒนธรรม ค่าเป้าหมาย ระดับ ๕</p> <p>ตัวชี้วัดที่ ๒ ร้อยละของการรับรู้และยอมรับอัตลักษณ์ ภาพลักษณ์ และผลงานอันทรงคุณค่าของมหาวิทยาลัยสู่สังคมทั้งภายในและภายนอกมหาวิทยาลัย ค่าเป้าหมายร้อยละ ๘๐</p> <p>ตัวชี้วัดที่ ๓ จำนวนครั้งในการประชาสัมพันธ์เผยแพร่อัตลักษณ์ ภาพลักษณ์ และผลงานอันทรงคุณค่าของมหาวิทยาลัย ค่าเป้าหมาย ๒๐ ครั้ง</p> <p>ตัวชี้วัดที่ ๔ จำนวนรางวัลระดับชาติหรือนานาชาติที่มหาวิทยาลัยได้รับจากการส่งเสริมอัตลักษณ์ ภาพลักษณ์ และผลงานอันทรงคุณค่าของมหาวิทยาลัย ค่าเป้าหมาย ๑ รางวัล</p> <p>ตัวชี้วัดที่ ๕ จำนวนโครงการทำนุบำรุงศิลปวัฒนธรรม ค่าเป้าหมาย ๑๔ โครงการ</p> <p>ตัวชี้วัดที่ ๖ ระดับความก้าวหน้าของการดำเนินการพัฒนาศูนย์การเรียนรู้ ค่าเป้าหมาย ระดับ ๕</p> <p>ตัวชี้วัดที่ ๗ ระดับความสำเร็จของการดำเนินการตามโครงการ ค่าเป้าหมาย ระดับ ๔</p> <p>ตัวชี้วัดที่ ๘ ร้อยละของโครงการที่ส่งเสริมและเผยแพร่ปรัชญาเศรษฐกิจพอเพียง ค่าเป้าหมายร้อยละ ๕๕</p>	วัฒนธรรม
๕. นำผลการประเมินไปปรับปรุงแผนหรือกิจกรรมด้านทำนุบำรุงศิลปะและวัฒนธรรม	<p>ในปีงบประมาณ ๒๕๕๘ ไตรมาส ๑-๒ สำนักส่งเสริมพระพุทธศาสนาและบริการสังคม นำผลการประเมินแผนจากปีงบประมาณ ๒๕๕๗ ไปปรับปรุงโครงการปฏิบัติธรรมเนื่องในวันสำคัญทางพระพุทธศาสนาและปฏิบัติธรรมประจำปี โดยการปรับปรุงอาคารสถานที่ให้มีความ</p>	๔.๑.๕ สรุปผลการดำเนินงานตามโครงการปีงบประมาณ ๒๕๕๘ (ไตรมาส ๑-๒)

เกณฑ์การประเมิน	ผลการดำเนินงาน	เอกสาร/หลักฐาน
	สะดวกและเหมาะสมมากขึ้น รวมทั้งจัดแบ่งกลุ่มการปฏิบัติธรรมตามข้อเสนอแนะ	
<p>๖. เผยแพร่กิจกรรมหรือการบริการด้านทำนุบำรุงศิลปะและวัฒนธรรมต่อสาธารณชน</p>	<p>มหาวิทยาลัยเผยแพร่กิจกรรมทำนุบำรุงศิลปะและวัฒนธรรมผ่านสื่อต่าง ๆ ดังนี้</p> <ol style="list-style-type: none"> ๑. วารสาร ได้แก่ วารสารพุทธจักร วารสารบัณฑิตศึกษาปริทรรศน์ ๒. สถานีวิทยุในส่วนกลางและภูมิภาค เช่น สถานี มจร วัดมหาธาตุ สถานี มจร วิทยาเขตเชียงใหม่ สถานี มจร วิทยาเขตขอนแก่น สถานี มจร วิทยาเขตนครราชสีมา สถานี มจร วิทยาเขตแพร่ สถานี มจร วิทยาเขตสุรินทร์ สถานี มจร วิทยาเขตอุบลราชธานี ๓. สถานีโทรทัศน์เพื่อการศึกษา มหาวิทยาลัยมหาจุฬาลงกรณราชวิทยาลัย (MCU TV) ๔. เว็บไซต์ของมหาวิทยาลัย ๕. นิทรรศการ 	<p>๔.๑.๖-๑ วารสารพุทธจักร</p> <p>๔.๑.๖-๒ วารสารบัณฑิตศึกษาปริทรรศน์</p> <p>๔.๑.๖-๓ ผังรายการวิทยุ</p> <p>๔.๑.๖-๔ ผังรายการโทรทัศน์ MCU TV</p> <p>๔.๑.๖-๕ เว็บไซต์ของมหาวิทยาลัย</p> <p>๔.๑.๖-๖ ภาพถ่ายนิทรรศการ</p>
<p>๗. กำหนดหรือสร้างมาตรฐานคุณภาพ ด้าน ศิลปะ และ วัฒนธรรมและมีผลงานเป็นที่ยอมรับในระดับชาติ</p>	<p>มหาวิทยาลัยสร้างผลงานที่เป็นที่ยอมรับในระดับชาติและนานาชาติ ดังนี้</p> <ol style="list-style-type: none"> ๑. พระไตรปิฎกสากล ฉบับมหาวิทยาลัยมหาจุฬาลงกรณราชวิทยาลัย โดยมหาวิทยาลัยและคณะกรรมการสมาคมสภาบาลีสหประชาชาติ ได้ดำเนินการรวบรวมคำสอนทางพระพุทธศาสนา ๓ นิกาย คือเถรวาท มหายานและวัชรยาน จาก ๔ ภาษา คือ ภาษาบาลี ภาษาสันสกฤต ภาษาทิเบตและภาษาจีน แปลเรียบเรียงเป็นภาษาอังกฤษ ภายใต้โครงการจัดทำพระไตรปิฎกสากล ฉบับมหาวิทยาลัยมหาจุฬาลงกรณราชวิทยาลัย เพื่อเผยแพร่โดยจัดพิมพ์เป็นหนังสือแจกจ่ายไปตามโรงแรมชั้นนำทั่วโลก ๒. พจนานุกรมพระไตรปิฎกภาษาไทย ฉบับมหาวิทยาลัยมหาจุฬาลงกรณราชวิทยาลัย รวบรวมขึ้นตามโครงการวิจัยพจนานุกรมพระไตรปิฎกภาษาไทย ฉบับมหาวิทยาลัยมหาจุฬาลงกรณราชวิทยาลัย 	<p>๔.๑.๗-๑ โครงการจัดทำพระไตรปิฎกสากล ฉบับมหาวิทยาลัยมหาจุฬาลงกรณราชวิทยาลัย</p> <p>๔.๑.๗-๒ รายงานการประชุมคณะกรรมการสมาคมสภาบาลีสหประชาชาติ</p> <p>๔.๑.๗-๓ รายงานการประชุมคณะกรรมการตรวจรับต้นฉบับ</p> <p>๔.๑.๗-๔ ต้นฉบับพระไตรปิฎกสากล ฉบับมหาวิทยาลัยมหาจุฬาลงกรณราชวิทยาลัย หรือ Common Buddhist Text (CBT)</p>

เกณฑ์การประเมิน	ผลการดำเนินงาน	เอกสาร/หลักฐาน
	เพื่อจัดหมวดหมู่คำศัพท์ทางพระพุทธศาสนา ที่มีอยู่เป็นจำนวนมากในพระไตรปิฎกฉบับ มหาวิทยาลัยมหาจุฬาลงกรณราชวิทยาลัย ทั้ง ๔๕ เล่ม โดยมีวัตถุประสงค์ให้เป็นคู่มือในการศึกษาคัมภีร์ทางพระพุทธศาสนา และอ้างอิงทางวิชาการ	๔.๑.๗-๕ สัญญารับ ทุนอุดหนุนการวิจัย เรื่อง “พจนานุกรม พระไตรปิฎก ภาษาไทย ฉบับ มหาวิทยาลัยมหาจุฬาลงกรณราชวิทยาลัย” ๔.๑.๗-๖ เอกสาร ประกอบการประชุม คณะกรรมการวิชาการ โครงการวิจัย พจนานุกรม พระไตรปิฎก ภาษาไทย ฉบับ มหาวิทยาลัยมหาจุฬาลงกรณราชวิทยาลัย ๔.๑.๗-๗ คำศัพท์ พจนานุกรมรวบรวม ดรชณี หมวดอักษร วรรค ต.และวรรค ป.

เกณฑ์การประเมิน

คะแนน ๑	คะแนน ๒	คะแนน ๓	คะแนน ๔	คะแนน ๕
มีการดำเนินการ ๑ ข้อ	มีการดำเนินการ ๒ ข้อ	มีการดำเนินการ ๓-๔ ข้อ	มีการดำเนินการ ๕ ข้อ	มีการดำเนินการ ๖-๗ ข้อ

การประเมินตนเอง

เป้าหมาย	ผลการดำเนินงาน	คะแนนการประเมินตนเอง	การบรรลุเป้าหมาย
๕ ข้อ	๗ ข้อ	๕	ไม่บรรลุ

วิเคราะห์จุดแข็งและจุดที่ควรพัฒนา องค์กรประกอบที่ ๔

จุดแข็ง

มหาวิทยาลัยดำเนินโครงการ/กิจกรรมการทํานุบำรุงศิลปะและวัฒนธรรมที่เกี่ยวข้องกับพระพุทธศาสนา ทั้งในระดับชาติและนานาชาติ สอดคล้องกับปรัชญา วิสัยทัศน์และพันธกิจของมหาวิทยาลัย

จุดที่ควรพัฒนา

การประเมินผลการดำเนินงานโครงการหรือกิจกรรมด้านทำนุบำรุงศิลปะและวัฒนธรรมเพื่อนำมาปรับปรุง รวมทั้งการจัดทำรายงานผลการดำเนินงานยังไม่ครบทุกโครงการ

แนวทางเสริมจุดแข็งและปรับปรุงจุดที่ควรพัฒนา

๑. ควรทำแผนงานในด้านการทำนุบำรุงศิลปะและวัฒนธรรมให้ชัดเจน ประเมินผลสัมฤทธิ์โครงการ ความพึงพอใจของผู้เข้าร่วมโครงการ และมีการนำผลการประเมินไปใช้ในการศึกษาต่อไป ครอบคลุมการ PDCA ตามเกณฑ์มาตรฐาน

๒. สนับสนุนและส่งเสริมให้อาจารย์ของมหาวิทยาลัย ทำแผนการสอนที่บูรณาการงานด้านทำนุบำรุงศิลปะและวัฒนธรรมกับการจัดการเรียนการสอน ประเมินผลสำเร็จและนำผลการประเมินไปปรับปรุงให้ดียิ่งขึ้น ในปีการศึกษาต่อไป

องค์ประกอบที่ ๕ การบริหารจัดการ

ตัวบ่งชี้ที่ ๕.๑

การบริหารของสถาบันเพื่อการกำกับติดตามผลลัพธ์ตามพันธกิจกลุ่มสถาบันและเอกลักษณ์ของสถาบัน

ชนิดของตัวบ่งชี้

กระบวนการ

เกณฑ์การประเมิน	ผลการดำเนินงาน	เอกสาร/หลักฐาน
<p>๑. พัฒนาแผนกลยุทธ์จากผล การวิเคราะห์ SWOT กับ วิสัยทัศน์ของสถาบัน และ พัฒนาไปสู่แผนกลยุทธ์ทาง การเงินและแผนปฏิบัติการ ประจำปีตามกรอบเวลา เพื่อให้บรรลุผลตามตัวบ่งชี้ และเป้าหมายของแผน กลยุทธ์</p>	<p>มหาวิทยาลัยมหาจุฬาลงกรณราช วิทยาลัย ดำเนินการจัดทำแผนพัฒนา มหาวิทยาลัยในช่วงแผนพัฒนา การศึกษาระดับอุดมศึกษาระยะที่ ๑๑ (พ.ศ.๒๕๕๕-๒๕๕๙) โดยกำหนด ยุทธศาสตร์การพัฒนามหาวิทยาลัยไว้ ๕ ยุทธศาสตร์ ๒๗ กลยุทธ์ ซึ่ง สอดคล้องกับ ปณิธาน ปรัชญา วิสัยทัศน์ และพันธกิจของมหาวิทยาลัย ประกอบด้วย</p> <p>ยุทธศาสตร์ที่ ๑ การผลิตบัณฑิตและ พัฒนาการจัดการเรียนการสอนที่มี คุณภาพและมาตรฐาน</p> <p>ยุทธศาสตร์ที่ ๒ ส่งเสริมการวิจัยและ พัฒนาองค์ความรู้ เพื่อเพิ่มศักยภาพการ วิจัยทาง พระพุทธศาสนา ระดับ นานาชาติ</p> <p>ยุทธศาสตร์ที่ ๓ การบริการวิชาการ ด้านพระพุทธศาสนาแก่ชุมชนและสังคม ระดับชาติและนานาชาติ</p> <p>ยุทธศาสตร์ที่ ๔ การทะนุบำรุง พระพุทธศาสนาและศิลปวัฒนธรรม</p> <p>ยุทธศาสตร์ที่ ๕ พัฒนาระบบการ บริหารจัดการตามหลักธรรมาภิบาล</p> <p>มหาวิทยาลัยจัดทำแผนกลยุทธ์ ทางด้าน การเงิน ซึ่งได้ ประเมิน ทรัพยากรที่ใช้การดำเนินงาน รวมถึง แหล่งที่มาของเงินทุนในการขับเคลื่อน พันธกิจให้สัมฤทธิ์ผล ซึ่งมีความ เชื่อมโยงกับแผนพัฒนามหาวิทยาลัย ทั้งนี้ได้รับ ความเห็นชอบ จาก คณะกรรมการการเงินและทรัพย์สิน</p>	<p>๕.๑.๑-๑ แผนพัฒนา มหาวิทยาลัยมหาจุฬาลงกรณราช วิทยาลัยในช่วงแผนพัฒนา การศึกษาระดับอุดมศึกษา ระยะ ที่ ๑๑ (พ.ศ.๒๕๕๕-๒๕๕๙)</p> <p>๕.๑.๑-๒ แผนกลยุทธ์ทางด้าน การเงิน</p> <p>๕.๑.๑-๓ แผนปฏิบัติการประจำปี งบประมาณ พ.ศ.๒๕๕๗</p> <p>๕.๑.๑-๔ รายงานประจำปี ๒๕๕๗</p>

เกณฑ์การประเมิน	ผลการดำเนินงาน	เอกสาร/หลักฐาน
	<p>มหาวิทยาลัยแปลงแผนพัฒนาไปสู่แผนปฏิบัติการประจำปีงบประมาณ พ.ศ.๒๕๕๗ ใน ๕ ยุทธศาสตร์ โดยมีผลการดำเนินงาน ดังนี้</p> <p>ยุทธศาสตร์ที่ ๑ การผลิตบัณฑิตฯ ดำเนินงาน ๑๘๗ โครงการ บรรลุเป้าหมายเชิงคุณภาพ ๑๘๖ โครงการ (ร้อยละ ๙๙.๗๔) บรรลุเป้าหมายเชิงปริมาณ ๑๑๐ โครงการ (ร้อยละ ๕๘.๘๒) ดำเนินการตามตัวชี้วัดของแผน ๑๖ ตัวชี้วัดจาก ๒๑ ตัวชี้วัด คิดเป็นร้อยละ ๗๖.๑๙</p> <p>ยุทธศาสตร์ที่ ๒ ส่งเสริมการวิจัยฯ ดำเนินงาน ๑๕ โครงการ บรรลุเป้าหมายเชิงคุณภาพ ๑๔ โครงการ (ร้อยละ ๙๓.๓๓) บรรลุเป้าหมายเชิงปริมาณ ๘ โครงการ (ร้อยละ ๕๓.๓๓) ดำเนินการตามตัวชี้วัดของแผน ๓ ตัวชี้วัดจาก ๑๗ ตัวชี้วัด คิดเป็นร้อยละ ๑๗.๖๕</p> <p>ยุทธศาสตร์ที่ ๓ การบริการวิชาการฯ ดำเนินงาน ๑๔๘ โครงการ บรรลุเป้าหมายเชิงคุณภาพ ๑๔๔ โครงการ (ร้อยละ ๙๗.๓๐) บรรลุเป้าหมายเชิงปริมาณ ๙๗ โครงการ (ร้อยละ ๖๕.๕๔) ดำเนินการตามตัวชี้วัดของแผน ๙ ตัวชี้วัดจาก ๑๕ ตัวชี้วัด คิดเป็นร้อยละ ๖๐.๐๐</p> <p>ยุทธศาสตร์ที่ ๔ การทะนุบำรุงพระพุทธศาสนาฯ ดำเนินงาน ๑๓๔ โครงการ บรรลุเป้าหมายเชิงคุณภาพ ๑๑๔ โครงการ (ร้อยละ ๘๕.๐๗) บรรลุเป้าหมายเชิงปริมาณ ๙๔ โครงการ (ร้อยละ ๗๐.๑๕) ดำเนินการตามตัวชี้วัดของแผน ๖ ตัวชี้วัดจาก ๑๐ ตัวชี้วัด คิดเป็นร้อยละ ๖๐.๐๐</p> <p>ยุทธศาสตร์ที่ ๕ พัฒนาระบบการ</p>	

เกณฑ์การประเมิน	ผลการดำเนินงาน	เอกสาร/หลักฐาน
	บริหารฯ ดำเนินงาน ๘๕ โครงการ บรรลุเป้าหมายเชิงคุณภาพ ๗๘ โครงการ (ร้อยละ ๙๑.๗๖) บรรลุ เป้าหมายเชิงปริมาณ ๓๙ โครงการ (ร้อยละ ๔๕.๘๘) ดำเนินการตาม ตัวชี้วัดของแผน ๙ ตัวชี้วัดจาก ๑๗ ตัวชี้วัด คิดเป็นร้อยละ ๕๒.๙๔	
<p>๒.</p> <p>การกำกับติดตามส่งเสริมสนับสนุนให้คณะ วิทยาเขต และวิทยาลัยสงฆ์ทุกแห่ง ดำเนินการวิเคราะห์ข้อมูลทางการเงินที่ประกอบไปด้วยต้นทุนต่อหน่วยในแต่ละหลักสูตร สัดส่วนค่าใช้จ่ายเพื่อพัฒนานิสิต อาจารย์ บุคลากร การจัดการเรียนการสอน อย่างต่อเนื่อง เพื่อวิเคราะห์ความคุ้มค่าของการบริหารหลักสูตร ประสิทธิภาพประสิทธิผลในการผลิตบัณฑิต และโอกาสในการแข่งขัน</p>		
<p>๓.</p> <p>ดำเนินงานตามแผนบริหารความเสี่ยง ที่เป็นผลจากการวิเคราะห์ และระบุปัจจัยเสี่ยงที่เกิดจากปัจจัยภายนอก หรือปัจจัยที่ไม่สามารถควบคุมได้ที่ส่งผลกระทบต่อการทำงานตามพันธกิจของสถาบันและให้ระดับความเสี่ยงลดลงจากเดิม</p>	<p>คณะกรรมการบริหารความเสี่ยง มหาวิทยาลัยมหาจุฬาลงกรณราชวิทยาลัยจัดทำแผนบริหารความเสี่ยง ประจำปีการศึกษา ๒๕๕๗ และสภามหาวิทยาลัยอนุมัติ ในคราวประชุมครั้งที่ ๕/๒๕๕๗ เมื่อวันที่ ๕ กรกฎาคม พ.ศ.๒๕๕๗ โดยระบุความเสี่ยงของมหาวิทยาลัย จำนวน ๕ ด้าน ๑๗ ปัจจัยเสี่ยง ประกอบด้วย</p> <ol style="list-style-type: none"> ๑. ความเสี่ยงด้านการปฏิบัติงาน มีปัจจัยเสี่ยง ๑๒ ตัว ๒. ความเสี่ยงด้านการเงิน มีปัจจัยความเสี่ยง ๒ ตัว 	<p>๕.๑.๓-๑ แผนบริหารความเสี่ยง มหาวิทยาลัยมหาจุฬาลงกรณราชวิทยาลัย ประจำปีการศึกษา ๒๕๕๗</p> <p>๕.๑.๓-๒ รายงานผลการดำเนินงานตามแผนบริหารความเสี่ยง มหาวิทยาลัยมหาจุฬาลงกรณราชวิทยาลัย ประจำปีการศึกษา ๒๕๕๗</p>

เกณฑ์การประเมิน	ผลการดำเนินงาน	เอกสาร/หลักฐาน
	<p>๓. ความเสี่ยงด้านกฎระเบียบ มีปัจจัยความเสี่ยง ๑ ตัว</p> <p>๔. ความเสี่ยงด้านเหตุการณ์ภายนอก มีปัจจัยความเสี่ยง ๑ ตัว</p> <p>๕. ความเสี่ยงด้านกลยุทธ์ มีปัจจัยความเสี่ยง ๑ ตัว</p> <p>การดำเนินงานตามแผนบริหารความเสี่ยงมหาวิทยาลัย มีผล ดังนี้</p> <p>๑. ความเสี่ยงลดลงในระดับที่ยอมรับได้ ๒ ปัจจัย คือ</p> <p>๑) ขาดเครื่องมือในการประเมินอาจารย์ที่เป็นแบบมาตรฐานเดียวกันทั้งองค์กรและกระบวนการข้อมูลป้อนกลับมายังคณาจารย์ผู้สอน</p> <p>๒) แนวการบริหารความเสี่ยงในเชิงรับ การบริหารความเสี่ยงยังไม่เป็นระบบ ไม่มีโครงสร้างคณะกรรมการบริหารความเสี่ยงของมหาวิทยาลัยหรือคณะทำงานการบริหารความเสี่ยงเพื่อจัดการความเสี่ยงในรูปแบบบูรณาการและไม่มีการจัดทำคู่มือการบริหารความเสี่ยงและแผนการดำเนินงานที่ชัดเจน</p> <p>๒. ความเสี่ยงลดลงในระดับที่ยอมรับไม่ได้ ๑๔ ปัจจัย</p> <p>๓. ความเสี่ยงคงเดิมไม่ลดลง ๑ ปัจจัย</p>	
<p>๔. บริหารงานด้วยหลักธรรมาภิบาลอย่างครบถ้วนทั้ง ๑๐ ประการที่แสดงผลการดำเนินงานอย่างชัดเจน</p>	<p>ผู้บริหารมหาวิทยาลัยบริหารงานตามหลักธรรมาภิบาล ภายใต้การกำกับดูแลของสภามหาวิทยาลัย ดังนี้</p> <p>๑. หลักประสิทธิผล มีการบริหารงานตามแผนปฏิบัติการประจำปี และมีการติดตามผลตามระบบ เพื่อการบรรลุเป้าหมาย ของการปฏิบัติงานตามแผน</p> <p>๒. หลักประสิทธิภาพ มีการใช้ทรัพยากรอย่างมีประสิทธิภาพ คุ่มค่า</p>	<p>๕.๑.๔-๑ สรุปผลการดำเนินงานตามแผนปฏิบัติการประจำปีงบประมาณ พ.ศ.๒๕๕๗ ไตรมาส ๑-๒ (ต.ค.๒๕๕๖ – มี.ค.๒๕๕๗)</p> <p>๕.๑.๔-๒ สรุปผลการดำเนินงานตามแผนปฏิบัติการประจำปีงบประมาณ พ.ศ.๒๕๕๗ ไตรมาส ๓-๔ (เม.ย.๒๕๕๗-ก.ย.๒๕๕๘)</p> <p>๕.๑.๔-๓ รายการโทรศัพท์ศน์ของมหาวิทยาลัย</p>

เกณฑ์การประเมิน	ผลการดำเนินงาน	เอกสาร/หลักฐาน
	<p>ประหยัด ไม่ว่าจะเป็นทรัพยากรบุคคล อุปกรณ์เพื่อการเรียนการสอน สถานที่ เช่น อาคารเรียนรวม หอประชุม ที่มีการใช้งาน เพื่อตอบสนองงานทุกพันธกิจของมหาวิทยาลัยโดยทุกส่วนงานสามารถใช้งานร่วมกัน</p> <p>๓. หลักการตอบสนอง มีการสำรวจความต้องการของผู้มีส่วนได้ส่วนเสีย เช่น ผู้รับบริการ นิสิต ผู้ใช้บัณฑิต บุคลากร เพื่อนำผลการสำรวจมาวางแผนดำเนินงาน</p> <p>๔. หลักการรับผิดชอบต่อสังคม ผู้บริหารมหาวิทยาลัย เป็นผู้นำทางความคิดในด้านพระพุทธศาสนา โดยมีการเผยแพร่แนวทางการสร้างสังคมเป็นสุข ผ่านสื่อวิทยุโทรทัศน์เป็นประจำ นอกจากนี้ยังมีการจัดทำกิจกรรม/โครงการเพื่อลดปัญหาสังคมหลายโครงการ อาทิเช่น โครงการปฏิบัติวิปัสสนากัมมัฏฐาน โครงการพระสอนศีลธรรมในโรงเรียน เป็นต้น</p> <p>๕. หลักความโปร่งใส มีกลไกและกระบวนการบริหารจัดการภายในมหาวิทยาลัยที่โปร่งใส ตรวจสอบได้ ภายใต้อกรอบการปฏิบัติที่ชัดเจน มีส่วนงานตรวจสอบภายใน มีคณะกรรมการที่บุคคลภายนอกมีส่วนร่วม เช่น คณะกรรมการการเงินและทรัพย์สิน คณะกรรมการบริหารงานบุคคล รวมถึงเปิดโอกาสและช่องทางในการร้องทุกข์ ผ่านสายตรง อธิการบดี หน้าเว็บไซต์ของมหาวิทยาลัย</p> <p>๖. หลักการมีส่วนร่วม กลไกการบริหารในรูปแบบของสภาวิชาการ เปิดโอกาสให้ผู้บริหารซึ่งเป็นตัวแทนจากคณะ วิทยาเขต วิทยาลัยสงฆ์ เข้าร่วมประชุมทุกเดือน ในส่วนของบุคลากรสามารถมีส่วนร่วมเป็นคณะกรรมการ</p>	<p>๕.๑.๔-๔ รายชื่อ คณะกรรมการการเงินและทรัพย์สิน</p> <p>๕.๑.๔-๕ รายชื่อ คณะกรรมการบริหารงานบุคคล</p> <p>๕.๑.๔-๖ เว็บไซต์ สายตรง อธิการบดี http://www.mcu.ac.th/atikarn/</p> <p>๕.๑.๔-๗ เอกสารประกอบการประชุมผู้บริหารวิชาการ</p> <p>๕.๑.๔-๘ ระเบียบว่าด้วยการพัสดุ พ.ศ.๒๕๔๔</p> <p>๕.๑.๔-๙ ระเบียบว่าด้วยการเงินและทรัพย์สิน</p>

เกณฑ์การประเมิน	ผลการดำเนินงาน	เอกสาร/หลักฐาน
	<p>ชุดต่าง ๆ โดยมีการกำหนดสัดส่วนที่ชัดเจน นอกจากนี้ยังเปิดโอกาสให้บุคลากรสามารถแสดงความคิดเห็นผ่านที่ประชุมสัมมนาที่มหาวิทยาลัยจัดขึ้นในวาระต่าง ๆ</p> <p>๗. หลักการกระจายอำนาจ มีการกระจายอำนาจการบริหารและอำนาจการตัดสินใจให้แก่ ผู้บริหารของวิทยาเขต วิทยาลัยสงฆ์ ห้องเรียน หน่วยวิทยบริการ โดยกำหนดไว้เป็นลายลักษณ์อักษร</p> <p>๘. หลักนิติธรรม มีการดำเนินการที่ถูกต้องตามหลักด้านนิติธรรม โดยที่การบริหารทุกระดับต้องดำเนินการภายใต้กฎหมาย ระเบียบ และข้อบังคับ และมีบทลงโทษการทุจริตและประพฤติมิชอบ</p> <p>๙. หลักความเสมอภาค การเปิดโอกาสให้นิสิตทั้งบรรพชิตและคฤหัสถ์ และทุกชาติเข้าศึกษา รวมทั้งไม่มีข้อห้ามผู้ที่นับถือศาสนาอื่น หรือศาสนาอื่น เข้าศึกษาในมหาวิทยาลัย และไม่มีการกำหนดอายุของผู้เรียน</p> <p>๑๐) หลักมุ่งเน้นฉันทามติ ที่ประชุมผู้บริหารวิชาการ เป็นที่ประชุมซึ่งผู้บริหารจากส่วนงานจัดการศึกษาทั่วประเทศหารือร่วมกัน ในการดำเนินงานด้านวิชาการ เช่น การใช้ข้อสอบกลาง การจัดทำตำรากลาง เป็นต้น</p>	
<p>๕. การกำกับติดตามส่งเสริม สนับสนุนให้ทุกหน่วยงานในสถาบันมีการดำเนินการจัดการความรู้ตามระบบ</p>	<p>มหาวิทยาลัย กำกับติดตาม ส่งเสริม สนับสนุนให้คณะ วิทยาเขต วิทยาลัย สงฆ์ โครงการขยายห้องเรียน หน่วย วิทยบริการ และส่วนงานสนับสนุน ดำเนินงานจัดการความรู้ โดยดำเนินการ ดังนี้</p> <p>๑. จัดทำคู่มือการจัดการความรู้</p>	<p>๕.๑.๕-๑ คู่มือการจัดการความรู้ (Knowledge Management)</p> <p>๕.๑.๕-๒ คู่มือการประกันคุณภาพภายในส่วนงานสนับสนุน ๑๕ ส่วนงาน</p> <p>๕.๑.๕-๓ รายงานผลการประเมินคุณภาพภายในส่วนงานสนับสนุน</p>

เกณฑ์การประเมิน	ผลการดำเนินงาน	เอกสาร/หลักฐาน
	<p>(Knowledge Management) เผยแพร่ทางเอกสารตีพิมพ์และเว็บไซต์ ของมหาวิทยาลัย</p> <p>๒. จัดทำเป็นตัวชี้วัดกลางประกันคุณภาพส่วนงานสนับสนุน</p> <p>๓. จัดทำเว็บไซต์การจัดการความรู้ของมหาวิทยาลัยเป็นแหล่งรวบรวมองค์ความรู้</p> <p>ผลการจัดการความรู้ในปีการศึกษา ๒๕๕๗ ของส่วนงานสนับสนุน ดังนี้</p> <p>๑. ผลการดำเนินงานต้องปรับปรุง เร่งด่วน ๑ ส่วนงาน</p> <p>๒. ผลการดำเนินงานต้องปรับปรุง ๒ ส่วนงาน</p> <p>๓. ผลการดำเนินงานระดับพอใช้ ๓ ส่วนงาน</p> <p>๔. ผลการดำเนินงานระดับดี ๒ ส่วนงาน</p> <p>๕. ผลการดำเนินงานระดับดีมาก ๘ ส่วนงาน</p>	<p>๑๕ ส่วนงาน</p> <p>๕.๑.๕-๔ รายงานสรุปผลการจัดการความรู้ส่วนงานสนับสนุน ประจำปีการศึกษา ๒๕๕๗</p> <p>๕.๑.๕-๕ เว็บไซต์การจัดการความรู้ของมหาวิทยาลัย</p>
<p>๖. การกำกับติดตามผลการดำเนินงานตามแผนการบริหารและแผนพัฒนาบุคลากรสายวิชาการและสายสนับสนุน</p>	<p>มหาวิทยาลัยได้จัดทำแผนพัฒนาบุคลากร ระยะ ๓ ปี (๒๕๕๗- ๒๕๕๙) สอดคล้องกับแผนพัฒนามหาวิทยาลัย ในช่วงแผนพัฒนาการศึกษาระดับอุดมศึกษา ระยะที่ ๑๑ (พ.ศ.๒๕๕๕-๒๕๕๙) ครอบคลุมทั้งบุคลากรสายวิชาการและสายปฏิบัติการวิชาชีพ</p> <p>ใน ปี ง บ ปร ะ ม า ณ ๒ ๕ ๕ ๗ มหาวิทยาลัยแปลงแผนพัฒนาบุคลากร ระยะ ๓ ปี เป็นแผนบริหารและพัฒนาบุคลากรประจำปีงบประมาณ พ.ศ.๒๕๕๗ โดยมีผลการดำเนินงาน ดังนี้</p> <p>๑. โครงการพัฒนาความคิดเชิงระบบสำหรับผู้บริหารในองค์กรสมัยใหม่ ครั้งที่ ๑ วันที่ ๓๐ พฤษภาคม - ๑ มิถุนายน พ.ศ.๒๕๕๗ พัฒนาผู้บริหารวิชาการของคณะ วิทยาเขต วิทยาลัย</p>	<p>๕.๑.๖-๑ แผนพัฒนาบุคลากร ระยะ ๓ ปี (๒๕๕๗- ๒๕๕๙)</p> <p>๕.๑.๖-๒ แผนบริหารและพัฒนาบุคลากรประจำปีงบประมาณ พ.ศ. ๒๕๕๗</p> <p>๕.๑.๖-๓ สรุปผลการดำเนินงานโครงการพัฒนาความคิดเชิงระบบสำหรับผู้บริหารในองค์กรสมัยใหม่</p> <p>๕.๑.๖-๔ สรุปผลการดำเนินงานโครงการพัฒนาความคิดเชิงระบบสำหรับผู้บริหารในองค์กรสมัยใหม่ รุ่นที่ ๒</p> <p>๕.๑.๖-๕ รายงานผลการดำเนินงานโครงการพัฒนาการสื่อสารและการนำเสนอแบบมืออาชีพ</p> <p>๕.๑.๖-๖ รายงานผลการ</p>

เกณฑ์การประเมิน	ผลการดำเนินงาน	เอกสาร/หลักฐาน
	<p>สงฆ์และบุคลากรสายสนับสนุนระดับหัวหน้าฝ่าย จำนวน ๕๗ รูป/คน</p> <p>๒. โครงการพัฒนาความคิดเชิงระบบสำหรับผู้บริหารในองค์กรสมัยใหม่ ครั้งที่ ๒ วันที่ ๑๖ - ๑๘ สิงหาคม พ.ศ. ๒๕๕๗ พัฒนาผู้บริหารวิชาการของคณะ วิทยาเขต วิทยาลัยสงฆ์และบุคลากรสายสนับสนุนระดับหัวหน้าฝ่าย จำนวน ๗๘ รูป/คน</p> <p>๓. โครงการพัฒนาการสื่อสารและการนำเสนอแบบมืออาชีพ วันที่ ๑๖-๑๘ มกราคม พ.ศ.๒๕๕๘ แก่ผู้บริหารระดับกลางและระดับสูงของมหาวิทยาลัย จำนวน ๔๐ รูป/คน</p> <p>๔. โครงการอบรมพัฒนาระบบงานสารบรรณ จุรการและระบบงานสารบรรณอิเล็กทรอนิกส์ วันที่ ๑๓-๑๔ สิงหาคม พ.ศ.๒๕๕๗ แก่บุคลากรสายปฏิบัติการของมหาวิทยาลัย จำนวน ๗๓ รูป/คน</p> <p>๕. โครงการอบรมบุคลากรใหม่ วันที่ ๓๐ มิถุนายน- ๑ กรกฎาคม พ.ศ. ๒๕๕๗ แก่บุคลากรตำแหน่งปฏิบัติการวิชาชีพและบริหารทั่วไป จำนวน ๘๖ รูป/คน</p> <p>๖. โครงการพัฒนาศักยภาพการสอนสำหรับคณาจารย์ มหาวิทยาลัยมหาจุฬาลงกรณราชวิทยาลัย ครั้งที่ ๑ - ครั้งที่ ๓</p> <p>- ครั้งที่ ๑ สำหรับคณาจารย์ของมหาวิทยาลัยในภาคกลางและภาคใต้ จำนวน ๕๗ รูป/คน ในวันที่ ๔-๕ มิถุนายน พ.ศ. ๒๕๕๗ ณ มหาวิทยาลัยมหาจุฬาลงกรณราชวิทยาลัย อำเภอน้อย จังหวัดพระนครศรีอยุธยา</p> <p>- ครั้งที่ ๒ สำหรับคณาจารย์ของมหาวิทยาลัยในภาคเหนือ จำนวน ๗๘</p>	<p>ดำเนินงานโครงการอบรมพัฒนาระบบงานสารบรรณ จุรการและระบบงานสารบรรณ</p> <p>อิเล็กทรอนิกส์</p> <p>๕.๑.๖-๗ รายงานสรุปผลการดำเนินงานโครงการอบรมบุคลากรใหม่</p> <p>๕.๑.๖-๘ รายงานผลโครงการพัฒนาศักยภาพการสอนสำหรับคณาจารย์ ครั้งที่ ๑ - ครั้งที่ ๓</p> <p>๕.๑.๖-๙ สรุปโครงการส่งเสริมสุขภาพ และ ศักยภาพ การปฏิบัติงานบุคลากร มหาวิทยาลัยมหาจุฬาลงกรณราชวิทยาลัย ประจำปี ๒๕๕๗ ครั้งที่ ๙ (อโศกเกมส์)</p>

เกณฑ์การประเมิน	ผลการดำเนินงาน	เอกสาร/หลักฐาน
	<p>รูป/คน ในวันที่ ๗-๘ สิงหาคม พ.ศ. ๒๕๕๗ ณ มหาวิทยาลัยมหาจุฬาลงกรณราชวิทยาลัย วิทยาลัยสงฆ์ นครสวรรค์ ตำบลนครสวรรค์ อำเภอเมือง จังหวัดนครสวรรค์</p> <p>- ครั้งที่ ๓ สำหรับคณาจารย์ของมหาวิทยาลัยในภาคตะวันออกเฉียงเหนือ จำนวน ๖๘ รูป/คน ในวันที่ ๒๑-๒๒ พ.ศ.๒๕๕๗ ณ มหาวิทยาลัยมหาจุฬาลงกรณราชวิทยาลัย วิทยาเขตอุบลราชธานี ตำบลกระโสม อำเภอเมือง จังหวัดอุบลราชธานี</p> <p>๗. โครงการส่งเสริมสุขภาพและศักยภาพการปฏิบัติงานบุคลากร มหาวิทยาลัย ประจำปี ๒๕๕๗ ครั้งที่ ๙ (อโศกเกมส์)</p>	
<p>๗. การกำกับติดตามส่งเสริม สนับสนุนให้ทุกหน่วยงานในสถาบันมีการดำเนินงานด้านการประกันคุณภาพภายในตามระบบและกลไกที่สถาบันกำหนด ประกอบด้วย การควบคุมคุณภาพ การตรวจสอบคุณภาพ และการประเมินคุณภาพ</p>	<p>มหาวิทยาลัยกำกับติดตาม ส่งเสริม และสนับสนุนให้ทุกส่วนงานมีการดำเนินงานด้านการประกันคุณภาพ โดยมีระบบและกลไก ดังนี้</p> <p>๑. ข้อบังคับว่าด้วยการประกันคุณภาพการศึกษา พ.ศ.๒๕๕๗</p> <p>๒. คู่มือการประกันคุณภาพการศึกษาภายใน มหาวิทยาลัยมหาจุฬาลงกรณราชวิทยาลัย พุทธศักราช ๒๕๕๗</p> <p>๓. คณะกรรมการประกันคุณภาพการศึกษา กำหนดนโยบาย ระบบหลักเกณฑ์และวิธีการประกันคุณภาพการศึกษาพร้อมทั้งกำกับติดตามการดำเนินงานประกันคุณภาพการศึกษาของมหาวิทยาลัย</p> <p>๔. คณะอนุกรรมการประกันคุณภาพการศึกษาประจำส่วนงานจัดการศึกษา และส่วนงานสนับสนุน รับผิดชอบการดำเนินงานด้านประกันคุณภาพ</p>	<p>๕.๑.๗-๑ ข้อบังคับว่าด้วยการประกันคุณภาพการศึกษา พ.ศ. ๒๕๕๗</p> <p>๕.๑.๗-๒ คู่มือการประกันคุณภาพการศึกษาภายใน มหาวิทยาลัยมหาจุฬาลงกรณราชวิทยาลัย พุทธศักราช ๒๕๕๗</p> <p>๕.๑.๗-๓ คำสั่งมหาวิทยาลัย เรื่อง แต่งตั้งคณะกรรมการประกันคุณภาพการศึกษา</p> <p>๕.๑.๗-๔ คำสั่งมหาวิทยาลัย เรื่อง แต่งตั้งคณะอนุกรรมการประกันคุณภาพการศึกษาประจำส่วนงาน</p> <p>๕.๑.๗-๕ แผนยุทธศาสตร์การประกันคุณภาพการศึกษา พ.ศ. ๒๕๕๗-๒๕๖๑</p> <p>๕.๑.๗-๖ แผนปฏิบัติการประจำปี งานประกันคุณภาพการศึกษา ปีงบประมาณ ๒๕๕๗</p>

เกณฑ์การประเมิน	ผลการดำเนินงาน	เอกสาร/หลักฐาน
	<p>การศึกษา ในระดับส่วนงาน</p> <p>๕. แผนยุทธศาสตร์การประกันคุณภาพการศึกษา พ.ศ.๒๕๕๗-๒๕๖๑ ที่สอดคล้องกับแผนพัฒนามหาวิทยาลัย ระยะที่ ๑๑ (พ.ศ.๒๕๕๕-๒๕๕๙)</p> <p>๖. แผนปฏิบัติการประจำปี งานประกันคุณภาพการศึกษา ปีงบประมาณ ๒๕๕๗</p> <p>ในปีการศึกษา ๒๕๕๗ มหาวิทยาลัย ดำเนินงานด้านการประกันคุณภาพการศึกษา ดังนี้</p> <p>๑. จัดโครงการให้ความรู้การประกันคุณภาพการศึกษาแก่ผู้บริหาร คณาจารย์ และเจ้าหน้าที่ ของมหาวิทยาลัย ในภาคกลาง ภาคเหนือ ภาคตะวันออกเฉียงเหนือและภาคใต้</p> <p>๒. สร้างโปรแกรมรายงานการประเมินตนเอง online MCU e-SAR เพื่อสนับสนุนการจัดทำ SAR และตรวจประเมินคุณภาพการศึกษาภายในของมหาวิทยาลัย</p> <p>๓. ตรวจประเมินคุณภาพส่วนงานสนับสนุนของมหาวิทยาลัยในส่วนกลาง</p> <p>๔. จัดโครงการฝึกอบรมหลักสูตรผู้ตรวจประเมินคุณภาพการศึกษาภายใน ระดับหลักสูตร</p> <p>๕. ตรวจประเมินคุณภาพการศึกษาภายใน ระดับหลักสูตรและระดับคณะวิทยาเขต วิทยาลัย</p>	<p>๕.๑.๗-๗ รายงานผลโครงการให้ความรู้การประกันคุณภาพการศึกษาแก่ผู้บริหาร คณาจารย์ และเจ้าหน้าที่ ของมหาวิทยาลัย มหาจุฬาลงกรณราชวิทยาลัย ประจำปีการศึกษา ๒๕๕๗</p> <p>๕.๑.๗-๘ เว็บไซต์ประกันคุณภาพ</p> <p>๕.๑.๗-๙ คู่มือ admin หลักสูตร admin ส่วนงาน</p> <p>๕.๑.๗-๑๐ รายงานการประเมินตนเอง ปีการศึกษา ๒๕๕๗ ของส่วนงานสนับสนุน</p> <p>๕.๑.๗-๑๑ รายงานผลการประเมินคุณภาพภายในส่วนงานสนับสนุน ประจำปีการศึกษา ๒๕๕๗</p> <p>๕.๑.๗-๑๒ รายงานผลโครงการฝึกอบรมหลักสูตรผู้ตรวจประเมินคุณภาพการศึกษาภายใน ระดับหลักสูตร</p> <p>๕.๑.๗-๑๓ คำสั่งแต่งตั้งคณะกรรมการตรวจประเมินคุณภาพการศึกษาภายใน ประจำปีการศึกษา ๒๕๕๗</p> <p>๕.๑.๗-๑๔ กำหนดการตรวจประเมินคุณภาพการศึกษาภายใน ประจำปีการศึกษา ๒๕๕๗</p> <p>๕.๑.๗-๑๕ รายงานผลการตรวจประเมินคุณภาพการศึกษาภายใน ระดับคณะ วิทยาเขตและวิทยาลัย</p> <p>๕.๑.๗-๑๖ รายงานผลการตรวจประเมินคุณภาพการศึกษาภายใน ระดับหลักสูตร</p>

เกณฑ์การประเมิน

คะแนน ๑	คะแนน ๒	คะแนน ๓	คะแนน ๔	คะแนน ๕
มีการดำเนินการ ๑ ข้อ	มีการดำเนินการ ๒ ข้อ	มีการดำเนินการ ๓-๔ ข้อ	มีการดำเนินการ ๕-๖ ข้อ	มีการดำเนินการ ๗ ข้อ

การประเมินตนเอง

เป้าหมาย	ผลการดำเนินงาน	คะแนนการประเมินตนเอง	การบรรลุเป้าหมาย
๕ ข้อ	๗ ข้อ	๖	บรรลุ

ตัวบ่งชี้ที่ ๕.๒ ผลการบริหารงานของคณะ วิทยาเขตและวิทยาลัยสงฆ์

ชนิดของตัวบ่งชี้ ผลลัพธ์

เกณฑ์การประเมิน คะแนนเฉลี่ยของผลการประเมินระดับคณะ วิทยาเขตและวิทยาลัยสงฆ์ทุกแห่ง

ที่	ส่วนงาน	ผลการประเมิน
๑	บัณฑิตวิทยาลัย	๓.๓๒
๒	คณะพุทธศาสตร์	๑.๖๒
๓	คณะครุศาสตร์	๒.๗๙
๔	คณะมนุษยศาสตร์	๑.๙๒
๕	คณะสังคมศาสตร์	๒.๔๗
๖	วิทยาเขตหนองคาย	๓.๕๒
๗	วิทยาเขตนครศรีธรรมราช	๒.๙๑
๘	วิทยาเขตเชียงใหม่	๒.๖๐
๙	วิทยาเขตขอนแก่น	๓.๐๗
๑๐	วิทยาเขตนครราชสีมา	๒.๑๘
๑๑	วิทยาเขตอุบลราชธานี	๑.๘๙
๑๒	วิทยาเขตแพร่	๓.๐๓
๑๓	วิทยาเขตสุรินทร์	๒.๔๘
๑๔	วิทยาเขตพะเยา	๒.๖๖
๑๕	วิทยาเขตบาหลีศึกษาพุทธโฆส	๒.๔๘
๑๖	วิทยาลัยสงฆ์ลำพูน	๓.๑๗
๑๗	วิทยาลัยสงฆ์เลย	๒.๔๔
๑๘	วิทยาลัยสงฆ์นครพนม	๑.๔๒
๑๙	วิทยาลัยสงฆ์นครสวรรค์	๒.๗๕
๒๐	วิทยาลัยสงฆ์พุทธชินราช	๒.๖๖
๒๑	วิทยาลัยสงฆ์บุรีรัมย์	๑.๗๕
๒๒	วิทยาลัยสงฆ์ปัตตานี	๑.๖๑
๒๓	วิทยาลัยสงฆ์นครลำปาง	๒.๓๗
๒๔	วิทยาลัยสงฆ์นครน่าน	๑.๗๘
๒๕	วิทยาลัยสงฆ์ศรีสะเกษ	๑.๒๗
๒๖	วิทยาลัยสงฆ์พุทธโสธร	๓.๐๐
๒๗	วิทยาลัยสงฆ์เชียงราย	๑.๙๒

ที่	ส่วนงาน	ผลการประเมิน
๒๘	วิทยาลัยพุทธศาสตร์นานาชาติ	๑.๗๖
	รวมคะแนนผลการประเมินที่ได้จากทุกส่วนงาน	๖๖.๘๔

สรุปผลการดำเนินงาน

ที่	รายการ	จำนวน
๑	รวมคะแนนผลการประเมินที่ได้จากทุกส่วนงาน	๖๖.๘๔
๒	จำนวนคณะ วิทยาเขต วิทยาลัยสงฆ์	๒๘
๓	ค่าเฉลี่ยของผลการประเมินที่ได้ของทุกคณะ วิทยาเขต วิทยาลัยสงฆ์	๒.๓๙

การประเมินตนเอง

เป้าหมาย	ผลการดำเนินงาน	คะแนนการประเมินตนเอง	การบรรลุเป้าหมาย
๔.๐๐ คะแนน	๒.๓๙ คะแนน	๒.๓๙	ไม่บรรลุ

รายการหลักฐาน

รหัสเอกสาร/หลักฐาน	ชื่อรายการหลักฐาน/เอกสาร
๕.๒-๑	รายงานผลการตรวจประเมินคุณภาพการศึกษาภายในระดับคณะ วิทยาเขตและวิทยาลัย
๕.๒-๒	รายงานผลการตรวจประเมินคุณภาพการศึกษาภายในระดับหลักสูตร

ตัวบ่งชี้ที่ ๕.๓
ชนิดของตัวบ่งชี้

ระบบกำกับกำกับการประกันคุณภาพหลักสูตร คณะ วิทยาเขตและวิทยาลัยสงฆ์
กระบวนการ

เกณฑ์การประเมิน	ผลการดำเนินงาน	เอกสาร/หลักฐาน
<p>๑. มีระบบและกลไกในการกำกับติดตามการดำเนินการประกันคุณภาพหลักสูตร คณะ วิทยาเขต และวิทยาลัยสงฆ์ ให้เป็นไปตามองค์ประกอบ การประกันคุณภาพหลักสูตร คณะ วิทยาเขต และวิทยาลัยสงฆ์</p>	<p>มหาวิทยาลัยกำกับติดตาม การดำเนินการประกันคุณภาพหลักสูตร คณะ วิทยาเขตและวิทยาลัยสงฆ์ โดยมีระบบและกลไก ดังนี้</p> <p>๑. ข้อบังคับว่าด้วยการประกันคุณภาพการศึกษา พ.ศ.๒๕๕๗</p> <p>๒. คู่มือการประกันคุณภาพการศึกษาภายใน มหาวิทยาลัยมหาจุฬาลงกรณราชวิทยาลัย พุทธศักราช ๒๕๕๗</p> <p>๓. คณะกรรมการประกันคุณภาพการศึกษา กำหนดนโยบาย ระบบหลักเกณฑ์ และวิธีการประกันคุณภาพการศึกษาพร้อมทั้งกำกับติดตามการดำเนินงานประกันคุณภาพการศึกษาของมหาวิทยาลัย</p> <p>๔. คณะอนุกรรมการประกันคุณภาพการศึกษาประจำส่วนงานจัดการศึกษา รับผิดชอบการดำเนินงานด้านประกันคุณภาพการศึกษา ในระดับส่วนงาน</p> <p>๕. แผนยุทธศาสตร์การประกันคุณภาพการศึกษา พ.ศ.๒๕๕๗-๒๕๖๑ ที่สอดคล้องกับแผนพัฒนา มหาวิทยาลัย ระยะที่ ๑๑ (พ.ศ. ๒๕๕๕-๒๕๕๙)</p> <p>๖. แผนปฏิบัติการประจำปี งานประกันคุณภาพการศึกษา ปีงบประมาณ ๒๕๕๗</p> <p>ในปี การศึกษา ๒๕๕๗ มหาวิทยาลัยดำเนินงานด้านการประกันคุณภาพการศึกษา ดังนี้</p> <p>๑. จัดโครงการให้ความรู้การประกันคุณภาพการศึกษาแก่ผู้บริหาร</p>	<p>๕.๓.๑-๑ ข้อบังคับว่าด้วยการประกันคุณภาพการศึกษา พ.ศ. ๒๕๕๗</p> <p>๕.๓.๑-๒ คู่มือการประกันคุณภาพการศึกษาภายใน มหาวิทยาลัยมหาจุฬาลงกรณราชวิทยาลัย พุทธศักราช ๒๕๕๗</p> <p>๕.๓.๑-๓ คำสั่งมหาวิทยาลัย เรื่อง แต่งตั้งคณะกรรมการประกันคุณภาพการศึกษา</p> <p>๕.๓.๑-๔ คำสั่งมหาวิทยาลัย เรื่อง แต่งตั้งคณะอนุกรรมการประกันคุณภาพการศึกษาประจำส่วนงาน</p> <p>๕.๓.๑-๕ แผนยุทธศาสตร์การประกันคุณภาพการศึกษา พ.ศ. ๒๕๕๗-๒๕๖๑</p> <p>๕.๓.๑-๖ แผนปฏิบัติการประจำปี งานประกันคุณภาพการศึกษา ปีงบประมาณ ๒๕๕๗</p> <p>๕.๓.๑-๗ รายงานผลโครงการให้ความรู้การประกันคุณภาพการศึกษาแก่ผู้บริหาร คณาจารย์ และเจ้าหน้าที่ ของมหาวิทยาลัย มหาจุฬาลงกรณราชวิทยาลัย ประจำปีการศึกษา ๒๕๕๗</p> <p>๕.๓.๑-๘ เว็บไซต์ประกันคุณภาพ</p> <p>๕.๓.๑-๙ คู่มือ admin หลักสูตร admin ส่วนงาน</p> <p>๕.๓.๑-๑๐ รายงานผลการประเมินคุณภาพภายในส่วนงานสนับสนุน ประจำปีการศึกษา ๒๕๕๗</p> <p>๕.๓.๑-๑๑ รายงานผลโครงการฝึกอบรมหลักสูตรผู้ตรวจประเมินคุณภาพการศึกษาภายใน ระดับ</p>

เกณฑ์การประเมิน	ผลการดำเนินงาน	เอกสาร/หลักฐาน
	<p>คณาจารย์ และเจ้าหน้าที่ ของมหาวิทยาลัย ในภาคกลาง ภาคเหนือ ภาคตะวันออกเฉียงเหนือและภาคใต้</p> <p>๒. สร้างโปรแกรมรายงานการประเมินตนเอง online MCU e-SAR เพื่อสนับสนุนการจัดทำ SAR และตรวจประเมินคุณภาพการศึกษา ภายในของมหาวิทยาลัย</p> <p>๓. จัดโครงการฝึกอบรมหลักสูตร ผู้ตรวจประเมินคุณภาพการศึกษา ภายใน ระดับหลักสูตร</p> <p>๔. ตรวจประเมินคุณภาพ การศึกษาภายใน ระดับหลักสูตรและระดับคณะ วิทยาเขต วิทยาลัย</p>	<p>หลักสูตร</p> <p>๕.๓.๑-๑๒ คำสั่งแต่งตั้ง คณะกรรมการตรวจประเมินคุณภาพ การศึกษาภายใน ประจำปีการศึกษา ๒๕๕๗</p> <p>๕.๓.๑-๑๓ กำหนดการตรวจ ประเมินคุณภาพการศึกษาภายใน ประจำปีการศึกษา ๒๕๕๗</p> <p>๕.๓.๑-๑๔ รายงานผลการตรวจ ประเมินคุณภาพการศึกษาภายใน ระดับคณะ วิทยาเขตและวิทยาลัย</p> <p>๕.๓.๑-๑๕ รายงานผลการตรวจ ประเมินคุณภาพการศึกษาภายใน ระดับหลักสูตร</p>
<p>๒. มีคณะกรรมการกำกับ ติดตามการดำเนินงานให้ เป็นไปตามระบบที่กำหนด ในข้อ ๑ และรายงานผล การติดตามให้กรรมการ ระดับสถาบันเพื่อพิจารณา</p>	<p>คณะกรรมการประกันคุณภาพ การศึกษาของมหาวิทยาลัยประชุม เพื่อกำกับติดตามการดำเนินงาน ประกันคุณภาพการศึกษาระดับ หลักสูตร และระดับคณะ วิทยาเขต และวิทยาลัย จำนวน ๕ ครั้ง ดังนี้</p> <p>๑. ครั้งที่ ๑/๒๕๕๗ วันที่ ๑๑ กันยายน พ.ศ. ๒๕๕๗</p> <p>๒. ครั้งที่ ๒/๒๕๕๗ วันที่ ๑๔ ตุลาคม พ.ศ.๒๕๕๗</p> <p>๓. ครั้งที่ ๓/๒๕๕๗ วันที่ ๑๓ พฤศจิกายน พ.ศ.๒๕๕๗</p> <p>๔. ครั้งที่ ๔/๒๕๕๗ วันที่ ๑๑ ธันวาคม พ.ศ.๒๕๕๗</p> <p>๕. ครั้งที่ ๑/๒๕๕๘ วันที่ ๕ มีนาคม พ.ศ.๒๕๕๘</p> <p>ในปีการศึกษา ๒๕๕๗ คณะกรรมการประกันคุณภาพ การศึกษา นำเสนอวาระ การประชุมด้านประกันคุณภาพการ ศึกษาต่อสภามหาวิทยาลัยเพื่อ พิจารณานุมัติ จำนวน ๓ เรื่อง ดังนี้</p> <p>๑. ขออนุมัติแผนพัฒนาคุณภาพ</p>	<p>๕.๓.๒-๑ รายงานการประชุม คณะกรรมการประกันคุณภาพ การศึกษา ครั้งที่ ๑-ครั้งที่ ๔ ปี การศึกษา๒๕๕๗</p> <p>๕.๓.๒-๒ รายงานการประชุม คณะกรรมการประกันคุณภาพ การศึกษา ครั้งที่ ๑ ปีการศึกษา ๒๕๕๘</p> <p>๕.๓.๒-๓ ปฏิทินการประชุมคณะ กรรมการประกันคุณภาพการศึกษา ปี พ.ศ.๒๕๕๘</p> <p>๕.๓.๒-๔ คำสั่งแต่งตั้ง คณะกรรมการประกันคุณภาพ การศึกษา</p> <p>๕.๓.๒-๕ รายงานการประชุมสภา มหาวิทยาลัย</p>

เกณฑ์การประเมิน	ผลการดำเนินงาน	เอกสาร/หลักฐาน
	<p>ตามผลการตรวจประเมินคุณภาพ การศึกษาภายใน ปีการศึกษา ๒๕๕๖</p> <p>๒. ขออนุมัติองค์ประกอบ ตัวบ่งชี้ และเกณฑ์การประเมินคุณภาพ การศึกษาภายใน มหาวิทยาลัยมหา จุฬาลงกรณราชวิทยาลัย</p> <p>๓. ขออนุมัติเป้าหมายของตัวบ่งชี้ ประกันคุณภาพการศึกษาภายใน ปี การศึกษา ๒๕๕๗</p>	
<p>๓. มีการจัดสรรทรัพยากรเพื่อ สนับสนุนการดำเนินงาน ของหลักสูตร คณะ วิทยา เขตและวิทยาลัยสงฆ์ ให้ เกิดผลตามองค์ประกอบ การ ประ กัน คุณ ภาพ หลักสูตร คณะ วิทยาเขต และวิทยาลัยสงฆ์</p>	<p>มหาวิทยาลัยสร้างโปรแกรม MCU e-SAR เพื่อการทำรายงานการ ประเมินตนเองและการตรวจประเมิน คุณภาพระดับหลักสูตรระดับคณะ วิทยาเขต วิทยาลัย และระดับสถาบัน ทำให้การประเมินทั้งระบบเป็นไป อย่างรวดเร็วและถูกต้องมากยิ่งขึ้น สนับสนุนการจัดเก็บข้อมูลพื้นฐาน ของหลักสูตร คณะ วิทยาเขต วิทยาลัย และสถาบัน ให้มีความ เทียบตรง โดยทุกส่วนงานภายใน มหาวิทยาลัยจัดทำรายงานการ ประเมินตนเอง (SAR) โดยใช้ระบบ MCU e-SAR ทั้งนี้ คณะกรรมการ ประเมินคุณภาพการศึกษาภายในของ มหาวิทยาลัยตรวจประเมินคุณภาพ โดยใช้ระบบ MCU e-SAR</p> <p>ใน ปี การ ศึ ก ษา ๒ ๕ ๕ ๗ มหาวิทยาลัยจัดสรรงบประมาณแก่ สำนักงานประกันคุณภาพจำนวน ๒,๖๘๐,๐๐๐บาทเพื่อดำเนินงานด้าน ประกันคุณภาพการศึกษาสนับสนุน การดำเนินงานของหลักสูตร คณะ วิทยาเขตและวิทยาลัย ให้เกิดผลตาม องค์ประกอบประกันคุณภาพ</p>	<p>๕.๓.๓-๑ คู่มือ admin หลักสูตร admin ส่วนงาน</p> <p>๕.๓.๓-๒ กรอบการจัดสรร งบประมาณรายจ่ายประจำปี งบประมาณ พ.ศ. ๒๕๕๗</p> <p>๕.๓.๓-๓ แผนปฏิบัติการประจำปี งานประกันคุณภาพการศึกษา ปีงบประมาณ ๒๕๕๗</p>
<p>๔. นำผลการประเมินคุณภาพ หลักสูตร คณะ วิทยาเขต</p>	<p>สภามหาวิทยาลัย ในคราวประชุม ครั้งที่ ๘/๒๕๕๗ เมื่อวันที่ ๒๖ พฤศจิกายน พ.ศ.๒๕๕๗ ได้พิจารณา</p>	<p>๕.๓.๔ รายงานการประชุมสภา มหาวิทยาลัย ครั้งที่ ๘/๒๕๕๗</p>

เกณฑ์การประเมิน	ผลการดำเนินงาน	เอกสาร/หลักฐาน
และวิทยาลัยสงฆ์ ที่ผ่านการพิจารณาของกรรมการระดับสถาบันเสนอสมามหาวิทยาลัยเพื่อพิจารณา	แผนพัฒนาคุณภาพ (Improvement Plan) จากผลการประเมินคุณภาพการศึกษาภายใน ปีการศึกษา ๒๕๕๖ มีมติอนุมัติตามที่เสนอ	
๕. นำผลการประเมินและข้อเสนอแนะจากสมามหาวิทยาลัยมาปรับปรุงหลักสูตรให้มีคุณภาพดีขึ้นอย่างต่อเนื่อง		
๖. มีผลการประเมินคุณภาพทุกหลักสูตรผ่านองค์ประกอบที่ ๑ การกำกับมาตรฐาน		

เกณฑ์การประเมิน

คะแนน ๑	คะแนน ๒	คะแนน ๓	คะแนน ๔	คะแนน ๕
มีการดำเนินการ ๑ ข้อ	มีการดำเนินการ ๒ ข้อ	มีการดำเนินการ ๓-๔ ข้อ	มีการดำเนินการ ๕ ข้อ	มีการดำเนินการ ๖ ข้อ

การประเมินตนเอง

เป้าหมาย	ผลการดำเนินงาน	คะแนนการประเมินตนเอง	การบรรลุเป้าหมาย
๕ ข้อ	๔ ข้อ	๔	ไม่บรรลุ

วิเคราะห์จุดแข็งและจุดที่ควรพัฒนา องค์ประกอบที่ ๕

จุดแข็ง

-

จุดที่ควรพัฒนา

การกำกับติดตามและสนับสนุนการจัดการเรียนการสอนในแต่ละหลักสูตร ของคณะ วิทยาเขตและวิทยาลัยสงฆ์ ให้เป็นไปตามเกณฑ์มาตรฐาน

แนวทางเสริมจุดแข็งและปรับปรุงจุดที่ควรพัฒนา

มหาวิทยาลัยจัดทำคู่มือบริหารจัดการหลักสูตร พร้อมทั้งกำกับติดตามให้ทุกหลักสูตรนำไปสู่การปฏิบัติตามบริบทของหลักสูตร โดยจัดสรรงบประมาณและทรัพยากรเพื่อสนับสนุนการดำเนินงานให้เกิดผล

บทที่ ๓
สรุปผลการประเมิน

๓.๑ ผลการประเมินตนเองรายตัวบ่งชี้ตามองค์ประกอบคุณภาพ

ประเภทสถาบัน กลุ่ม ค ๒ สถาบันเฉพาะทางลักษณะที่ ๒ สถาบันที่เน้นระดับปริญญาตรี

องค์ประกอบคุณภาพ	เป้าหมาย	ผล การดำเนินงาน	คะแนนผล การประเมิน	การบรรลุ เป้าหมาย
องค์ประกอบที่ ๑				
ตัวบ่งชี้ที่ ๑.๑	๔ คะแนน	๐.๔	๐.๔	ไม่บรรลุ
ตัวบ่งชี้ที่ ๑.๒	ร้อยละ ๓๐	๓๔.๑๗	๔.๒๗	บรรลุ
ตัวบ่งชี้ที่ ๑.๓	ร้อยละ ๔๕	๑๔.๙๔	๑.๒๕	ไม่บรรลุ
ตัวบ่งชี้ที่ ๑.๔	๕ ข้อ	๖	๕	บรรลุ
ตัวบ่งชี้ที่ ๑.๕	๕ ข้อ	๖	๕	บรรลุ
คะแนนเฉลี่ยองค์ประกอบที่ ๑			๓.๑๘	
องค์ประกอบที่ ๒				
ตัวบ่งชี้ที่ ๒.๑	๕ ข้อ	๖	๕	บรรลุ
ตัวบ่งชี้ที่ ๒.๒	๒๐,๐๐๐ บาท	๓.๙๙	๓.๙๙	ไม่บรรลุ
ตัวบ่งชี้ที่ ๒.๓	๔ คะแนน	๑.๘๕	๑.๘๕	ไม่บรรลุ
คะแนนเฉลี่ยองค์ประกอบที่ ๒			๓.๖๑	
องค์ประกอบที่ ๓				
ตัวบ่งชี้ที่ ๓.๑	๕ ข้อ	๖	๕	บรรลุ
คะแนนเฉลี่ยองค์ประกอบที่ ๓			๕	
องค์ประกอบที่ ๔				
ตัวบ่งชี้ที่ ๔.๑	๕ ข้อ	๕	๕	บรรลุ
คะแนนเฉลี่ยองค์ประกอบที่ ๔			๕	
องค์ประกอบที่ ๕				
ตัวบ่งชี้ที่ ๕.๑	๕ ข้อ	๖	๔	บรรลุ
ตัวบ่งชี้ที่ ๕.๒	๔ คะแนน	๒.๓๙	๒.๓๙	ไม่บรรลุ
ตัวบ่งชี้ที่ ๕.๓	๔ ข้อ	๔	๔	บรรลุ
คะแนนเฉลี่ยองค์ประกอบที่ ๕			๓.๔๖	
รวมทุกองค์ประกอบ			๓.๖๓	การบรรลุ ๘/๑๓

๓.๒ ผลการประเมินตนเองตามองค์ประกอบคุณภาพ

องค์ประกอบ	คะแนนเฉลี่ยองค์ประกอบ					ผลการประเมิน
	จำนวนตัวบ่งชี้	ปัจจัยนำเข้า	กระบวนการ	ผลลัพธ์	คะแนนเฉลี่ย	
						๐.๐๐-๑.๕๐ การดำเนินงานต้องปรับปรุง เร่งด่วน ๑.๕๑-๒.๕๐ การดำเนินงานต้องปรับปรุง ๒.๕๑-๓.๕๐ การดำเนินงานระดับพอใช้ ๓.๕๑-๔.๕๐ การดำเนินงานระดับดี ๔.๕๑-๕.๐๐ การดำเนินงานระดับดีมาก
องค์ประกอบที่ ๑	๕	(๑.๒) ๔.๒๗, (๑.๓) ๑.๒๕	(๑.๔) ๕, (๑.๕) ๕	(๑.๑) ๐.๔	๓.๑๘	การดำเนินงานระดับพอใช้
องค์ประกอบที่ ๒	๓	(๒.๒) ๓.๙๙	(๒.๑) ๕	(๒.๓) ๑.๘๕	๓.๖๑	การดำเนินงานระดับดี
องค์ประกอบที่ ๓	๑		(๓.๑) ๕		๕	การดำเนินงานระดับดีมาก
องค์ประกอบที่ ๔	๑		(๔.๑) ๕		๕	การดำเนินงานระดับดีมาก
องค์ประกอบที่ ๕	๓		(๕.๑) ๔, (๕.๓) ๔	(๕.๒) ๒.๓๙	๓.๔๖	การดำเนินงานระดับพอใช้
คะแนนเฉลี่ย องค์ประกอบ		๓.๑๗	๔.๗๑	๑.๕๕	๓.๖๓	การดำเนินงานระดับดี

ภาคผนวก

ข้อมูลพื้นฐาน (Common Data Set)

ที่	ข้อมูลพื้นฐาน	จำนวน
องค์ประกอบ ๑ การผลิตบัณฑิต		
ตัวบ่งชี้ที่ ๑.๑ ผลการบริหารจัดการหลักสูตรโดยรวม		
๑	ผลรวมของค่าคะแนนประเมินของทุกหลักสูตร	๘๓.๖๕
๒	จำนวนหลักสูตรทั้งหมดที่สถาบันรับผิดชอบ	๒๐๗
ตัวบ่งชี้ที่ ๑.๒ อาจารย์ประจำสถาบันที่มีคุณวุฒิปริญญาเอก		
๑	จำนวนอาจารย์ประจำทั้งหมด	๑๐๗๑
๒	จำนวนอาจารย์ประจำที่มีคุณวุฒิปริญญาเอก	๓๖๖
ตัวบ่งชี้ที่ ๑.๓ อาจารย์ประจำสถาบันที่ดำรงตำแหน่งทางวิชาการ		
๑	จำนวนอาจารย์ประจำที่ดำรงตำแหน่งทางวิชาการทั้งหมด	๑๖๐
๒	จำนวนอาจารย์ประจำทั้งหมดที่ดำรงตำแหน่งอาจารย์ (ไม่มีตำแหน่งทางวิชาการ)	๙๑๑
	--จำนวนอาจารย์ประจำ (ที่ไม่มีตำแหน่งทางวิชาการ) ที่มีวุฒิปริญญาตรี หรือเทียบเท่า	๖
	--จำนวนอาจารย์ประจำ (ที่ไม่มีตำแหน่งทางวิชาการ) ที่มีวุฒิปริญญาโท หรือเทียบเท่า	๖๒๘.๕
	--จำนวนอาจารย์ประจำ (ที่ไม่มีตำแหน่งทางวิชาการ) ที่มีวุฒิปริญญาเอก หรือเทียบเท่า	๒๗๖.๕
๓	จำนวนอาจารย์ประจำทั้งหมดที่ดำรงตำแหน่งผู้ช่วยศาสตราจารย์	๑๒๖.๕
	--จำนวนอาจารย์ประจำ ตำแหน่งผู้ช่วยศาสตราจารย์ ที่มีวุฒิปริญญาตรี หรือเทียบเท่า	๐
	--จำนวนอาจารย์ประจำ ตำแหน่งผู้ช่วยศาสตราจารย์ ที่มีวุฒิปริญญาโท หรือเทียบเท่า	๕๘
	--จำนวนอาจารย์ประจำ ตำแหน่งผู้ช่วยศาสตราจารย์ ที่มีวุฒิปริญญาเอก หรือเทียบเท่า	๖๘.๕
๔	จำนวนอาจารย์ประจำทั้งหมดที่ดำรงตำแหน่งรองศาสตราจารย์	๒๙.๕
	--จำนวนอาจารย์ประจำ ตำแหน่งรองศาสตราจารย์ ที่มีวุฒิปริญญาตรี หรือเทียบเท่า	๑
	--จำนวนอาจารย์ประจำ ตำแหน่งรองศาสตราจารย์ ที่มีวุฒิปริญญาโท หรือเทียบเท่า	๑๑.๕
	--จำนวนอาจารย์ประจำ ตำแหน่งรองศาสตราจารย์ ที่มีวุฒิปริญญาเอก หรือเทียบเท่า	๑๗
๕	จำนวนอาจารย์ประจำทั้งหมดที่ดำรงตำแหน่งศาสตราจารย์	๔
	--จำนวนอาจารย์ประจำ ตำแหน่งศาสตราจารย์ ที่มีวุฒิปริญญาตรี หรือเทียบเท่า	๐
	--จำนวนอาจารย์ประจำ ตำแหน่งศาสตราจารย์ ที่มีวุฒิปริญญาโท หรือเทียบเท่า	๐
	--จำนวนอาจารย์ประจำ ตำแหน่งศาสตราจารย์ ที่มีวุฒิปริญญาเอก หรือเทียบเท่า	๔
ตัวบ่งชี้ที่ ๑.๔ การบริการนักศึกษาระดับปริญญาตรี		
ตัวบ่งชี้ที่ ๑.๕ กิจกรรมนักศึกษาระดับปริญญาตรี		
องค์ประกอบ ๒ การวิจัย		
ตัวบ่งชี้ที่ ๒.๑ ระบบและกลไกการบริหารและพัฒนางานวิจัยหรืองานสร้างสรรค์		
ตัวบ่งชี้ที่ ๒.๒ เงินสนับสนุนงานวิจัยและงานสร้างสรรค์		

ที่	ข้อมูลพื้นฐาน	จำนวน
๑	ผลรวมของผลการประเมินเงินสนับสนุนงานวิจัยของทุกคณะ วิทยาเขต วิทยาลัยสงฆ์และหน่วยงานวิจัย	๑๑๑.๖๘
๒	จำนวนคณะและหน่วยงานวิจัยทั้งหมดของสถาบัน	๒๘
ตัวบ่งชี้ที่ ๒.๓ ผลงานวิชาการของอาจารย์ประจำและนักวิจัย		
๑	ผลรวมของคะแนนผลการประเมินผลงานวิชาการของทุกคณะ วิทยาเขต วิทยาลัยและหน่วยงานวิจัย	๕๑.๙
๒	จำนวนคณะ วิทยาเขต วิทยาลัยสงฆ์และหน่วยงานวิจัยทั้งหมดในสถาบัน	๒๘
องค์ประกอบ ๓ การบริการวิชาการ		
ตัวบ่งชี้ที่ ๓.๑ การบริการวิชาการแก่สังคม		
องค์ประกอบ ๔ การทำนุบำรุงศิลปะและวัฒนธรรม		
ตัวบ่งชี้ที่ ๔.๑ ระบบและกลไกการทำนุบำรุงศิลปะและวัฒนธรรม		
องค์ประกอบ ๕ การบริหารจัดการ		
ตัวบ่งชี้ที่ ๕.๑ การบริหารของสถาบันเพื่อการกำกับติดตามผลลัพธ์ตามพันธกิจ กลุ่มสถาบัน และเอกลักษณ์ของสถาบัน		
ตัวบ่งชี้ที่ ๕.๒ ผลการบริหารงานของคณะ วิทยาเขตและวิทยาลัยสงฆ์		
๑	คะแนนเฉลี่ยของผลการประเมินระดับคณะ วิทยาเขตและวิทยาลัยสงฆ์ทุกแห่ง	๖๖.๘๔
๒	จำนวนคณะ วิทยาเขตและวิทยาลัยสงฆ์ ทั้งหมดในสถาบัน	๒๘
ตัวบ่งชี้ที่ ๕.๓ ระบบกำกับกับการประกันคุณภาพหลักสูตร คณะ วิทยาเขตและวิทยาลัยสงฆ์		